



**แผนพัฒนาท้องถิ่น
(พ.ศ.2566-2570)**

ของ

องค์การบริหารส่วนตำบลเชียงกลางพญาแก้ว

อำเภอเชียงกลาง จังหวัดน่าน



ประกาศองค์การบริหารส่วนตำบลเชียงกลางพญาแก้ว
เรื่อง ประกาศใช้แผนพัฒนาท้องถิ่น (พ.ศ.๒๕๖๖ - ๒๕๗๐)
ขององค์การบริหารส่วนตำบลเชียงกลางพญาแก้ว

ตามที่องค์การบริหารส่วนตำบลเชียงกลางพญาแก้ว ได้จัดทำแผนพัฒนาท้องถิ่น พ.ศ.๒๕๖๖-๒๕๗๐ เพื่อให้มีความสอดคล้องและเชื่อมโยงกับแผนพัฒนาจังหวัด แผนพัฒนากลุ่มจังหวัด รวมทั้งแผนปฏิบัติราชการประจำปี จังหวัด และแผนปฏิบัติราชการประจำปีกลุ่มจังหวัด เพื่อการบูรณาการแผนงาน โครงการ กิจกรรม และงบประมาณในพื้นที่ได้อย่างมีประสิทธิภาพ ขององค์การบริหารส่วนตำบลเชียงกลางพญาแก้ว และสภาองค์การบริหารส่วนตำบลเชียงกลางพญาแก้ว ได้พิจารณาอนุมัติแผนพัฒนาท้องถิ่น พ.ศ.๒๕๖๖ - ๒๕๗๐ ให้ความเห็นชอบในการประชุมสมัยวิสามัญ สมัยที่ ๑ ครั้งที่ ๑ ประจำปี พ.ศ. ๒๕๖๔ เมื่อวันที่ ๑๓ กันยายน ๒๕๖๔ แล้วนั้น

เพื่อให้การปฏิบัติงานขององค์การบริหารส่วนตำบลเชียงกลางพญาแก้ว เป็นไปด้วยความเรียบร้อย และถูกต้องตามระเบียบกระทรวงมหาดไทยว่าด้วยการจัดทำแผนพัฒนาขององค์กรปกครองส่วนท้องถิ่น พ.ศ.๒๕๔๘ และแก้ไขเพิ่มเติมฉบับที่ ๓ พ.ศ.๒๕๖๑ จึงขอประกาศใช้แผนพัฒนาท้องถิ่น พ.ศ.๒๕๖๖-๒๕๗๐ ขององค์การบริหารส่วนตำบลเชียงกลางพญาแก้ว ให้ทราบโดยทั่วกัน

ประกาศ ณ วันที่ ๑๖ กันยายน พ.ศ.๒๕๖๔

(ลงชื่อ)

(นายสามารถ ขอดเตชะ)

นายกองค์การบริหารส่วนตำบลเชียงกลางพญาแก้ว

ส่วนที่ 1

สภาพทั่วไปและข้อมูลพื้นฐาน

1. ด้านกายภาพ

1.1 ที่ตั้งของหมู่บ้านหรือชุมชนหรือตำบล

ที่ตั้งของหมู่บ้านในเขตรับผิดชอบขององค์การบริหารส่วนตำบลเชียงกลางพญาแก้ว รับผิดชอบ 2 ตำบล ตำบลเชียงกลาง และ ตำบลพญาแก้ว แบ่งออกเป็น 14 หมู่บ้าน ดังนี้

ตำบลเชียงกลาง

1. บ้านตุ๋	หมู่ที่ 4	
2. บ้านหนอง	หมู่ที่ 6	
3. บ้านชี	หมู่ที่ 7	
4. บ้านกอก	หมู่ที่ 8	
5. บ้านจั่ว	หมู่ที่ 9	เป็นหมู่บ้านคาบเกี่ยวกับเทศบาลตำบลเชียงกลาง
6. บ้านร่มไทร	หมู่ที่ 12	
7. บ้านสบกอน	หมู่ที่ 13	เป็นหมู่บ้านคาบเกี่ยวกับเทศบาลตำบลเชียงกลาง

ตำบลพญาแก้ว

1. บ้านน้ำคา	หมู่ที่ 1	เป็นหมู่บ้านคาบเกี่ยวกับเทศบาลตำบลเชียงกลาง
2. บ้านคันทนา	หมู่ที่ 2	เป็นหมู่บ้านคาบเกี่ยวกับเทศบาลตำบลเชียงกลาง
3. บ้านพูล	หมู่ที่ 3	เป็นหมู่บ้านคาบเกี่ยวกับเทศบาลตำบลเชียงกลาง
4. บ้านพญาแก้ว	หมู่ที่ 4	
5. บ้านผาน้ำน้อย	หมู่ที่ 5	
6. บ้านเกวต	หมู่ที่ 6	
7. บ้านม่วง	หมู่ที่ 7	

ประชากร

ประชากรทั้งสิ้น	4,061	คน
ประชากรชาย	2,014	คน
ประชากรหญิง	2,047	คน
จำนวนครัวเรือน	1,325	ครัวเรือน

ตารางแสดงข้อมูลหมู่บ้านและจำนวนประชากรในเขตพื้นที่ อบต. เชียงกลางพญาแก้ว

ตำบลเชียงกลาง

ลำดับ	ชื่อหมู่บ้าน	หมู่	ชื่อผู้ใหญ่บ้าน/กำนัน	จำนวนครัวเรือน	จำนวนประชากร			หมายเหตุ
					ชาย	หญิง	รวม	
1	บ้านคู	4	นายธิตีสรรงค์ การินทร์	141	216	208	424	(หมู่ที่ 9,13 หมู่บ้านคาบเกี่ยวเทศบาล)
2	บ้านหนอง	6	นางต๋ำ พิลากุล	149	234	250	484	
3	บ้านชี	7	นายเลิศฤทธิ์ รุ่งเรือง	98	135	151	286	
4	บ้านกอก	8	นางสาวรินรดา สุต๋า	119	194	216	410	
5	บ้านจัว	9	กำนันทัตพงศ์ นันทะน้อย	134	183	220	403	
6	บ้านร่มไทร	12	นายดี กอกัน	100	160	148	308	
7	บ้านสบกอน	13	นายสุทิน นิตีอักษร	51	57	58	115	
รวมตำบลเชียงกลาง				792	1,179	1,251	2,430	

ตำบลพญาแก้ว

ลำดับ	ชื่อหมู่บ้าน	หมู่	ชื่อผู้ใหญ่บ้าน/กำนัน	จำนวนครัวเรือน	จำนวนประชากร			หมายเหตุ
					ชาย	หญิง	รวม	
1	บ้านน้ำคา	1	นายพงศกร คำคาม	20	19	11	30	(หมู่ที่ 1,2,3 หมู่บ้านคาบเกี่ยวเทศบาล)
2	บ้านคันทนา	2	กำนันมนัส พลหล้า	27	16	11	27	
3	บ้านพูล	3	นายชาติรี ท่างาม	18	8	8	16	
4	บ้านพญาแก้ว	4	นางพอง พงษ์ขัน	88	130	139	269	
5	บ้านผาน้ำน้อย	5	นายสนั่น บุญตัน	145	258	254	512	
6	บ้านเกวต	6	นายดีระ ศิริคาม	185	321	282	603	
7	บ้านม่วง	7	นางสมศรี ปัญญาจักร	50	83	91	174	
รวมตำบลพญาแก้ว				533	835	796	1,631	
รวมตำบลพญาแก้วและตำบลเชียงกลาง				1,325	2,014	2,047	4,061	

ข้อมูลทะเบียนราษฎรอำเภอเชียงกลาง*

สำนักงานองค์การบริหารส่วนตำบลเชียงกลางพญาแก้ว

(ปัจจุบันเป็นองค์การบริหารส่วนตำบลขนาดกลาง)

ตั้งอยู่ที่ 217 หมู่ 2 ตำบลพญาแก้ว อำเภอเชียงกลาง จังหวัดน่าน

- โทรศัพท์ 054-718-654-5

- อีเมลล์ abt.ck.pk@hotmail.com

- เว็บไซต์ www.Phayakeaw.go.th

1.2 ลักษณะภูมิประเทศ

ลักษณะพื้นที่ เป็นที่ราบสูงและพื้นที่ราบลุ่มลำน้ำก่อนส่วนที่มีลักษณะเป็นที่ราบลุ่มตามริมน้ำ พื้นที่มีความสูงจากระดับน้ำทะเลโดยเฉลี่ยประมาณ 140 เมตร พื้นที่มีลักษณะลาดเอียงจากทางทิศตะวันออกแวงเหนือไปทางทิศตะวันตกเฉียงใต้ ซึ่งพื้นที่ด้านทิศตะวันตกและทิศใต้ จะมีลำน้ำก่อนไหลผ่านในพื้นที่ของตำบลพื้นที่โดยทั่วไปเป็นพื้นที่ลาดชัน

1.3 ลักษณะภูมิอากาศ

ตำบลเชียงกลาง และตำบลพญาแก้ว มีลักษณะภูมิอากาศแบ่งออกเป็น 3 ฤดู

- ฤดูร้อน เริ่มตั้งแต่เดือนกุมภาพันธ์ ถึง เดือนพฤษภาคม อากาศร้อนจัดและแห้งแล้งราษฎรประสบปัญหาขาดแคลนน้ำเพื่ออุปโภค บริโภค และน้ำเพื่อการเกษตร
- ฤดูฝน เริ่มตั้งแต่เดือนมิถุนายน ถึง เดือนกันยายน ปกติฝนตกชุกตลอดฤดูกาล แต่บางปีมีฝนตกขาดช่วงเป็นเวลานาน
- ฤดูหนาว เริ่มตั้งแต่เดือนตุลาคม ถึง เดือนมกราคม ช่วงเดือนพฤศจิกายน และธันวาคม มักมีอากาศหนาวเย็น

1.4 ลักษณะของดิน

ลักษณะดินโดยทั่วไปส่วนใหญ่เป็นดินร่วนปนทราย

1.5 ลักษณะของแหล่งน้ำ

ตำบลเชียงกลางและตำบลพญาแก้ว มีแหล่งน้ำธรรมชาติที่สำคัญคือ

- (1) แม่น้ำ มี 1 สาย คือ แม่น้ำน่าน
- (2) ลำน้ำ มี 1 สาย คือ ลำน้ำก่อน
- (3) ห้วย จำนวน 10 แห่ง คือ

1.ห้วยเฉียง	อยู่ในเขต บ้านดู่	หมู่ที่ 4 ตำบลเชียงกลาง
2.ห้วยชี	อยู่ในเขต บ้านชี	หมู่ที่ 7 ตำบลเชียงกลาง
3.ห้วยจิ้ว	อยู่ในเขต บ้านจิ้ว	หมู่ที่ 9 ตำบลเชียงกลาง
4.ห้วยตืด	อยู่ในเขต บ้านจิ้ว	หมู่ที่ 9 ตำบลเชียงกลาง
5.ห้วยน้ำจ้ง	อยู่ในเขต บ้านคันทนา	หมู่ที่ 2 ตำบลพญาแก้ว
6.ห้วยสะโหลต	อยู่ในเขต บ้านเกวต	หมู่ที่ 6 ตำบลพญาแก้ว
7.ห้วยตะวัน	อยู่ในเขต บ้านเกวต	หมู่ที่ 6 ตำบลพญาแก้ว
8.ห้วยก๊ับ	อยู่ในเขต บ้านเกวต	หมู่ที่ 6 ตำบลพญาแก้ว
9.ห้วยบวกหมู	อยู่ในเขต บ้านม่วง	หมู่ที่ 7 ตำบลพญาแก้ว
10.ห้วยขอนดู่	อยู่ในเขต บ้านม่วง	หมู่ที่ 7 ตำบลพญาแก้ว
- (4) แหล่งน้ำการเกษตร จำนวน 3 แห่ง คือ
 1. ฝ่ายน้ำก่อน
 2. ฝ่ายห้วยจิ้ว
 3. ฝ่ายน้ำล้นซ้อมือเหล็ก

2. ด้านการเมือง/การปกครอง

องค์การบริหารส่วนตำบลเชียงกลางพญาแก้ว มีพื้นที่รับผิดชอบ ทั้ง 2 ตำบล คือตำบลเชียงกลางและตำบลพญาแก้ว เป็นหมู่บ้านที่มีสภาพเป็นชนบท มีการดำรงวิถีชีวิตแบบดั้งเดิมเรียบง่ายใช้ชีวิตแบบพอเพียง มีทั้งชาวเขาเผ่าลัวะและคนเมือง ประชากรส่วนใหญ่มีอาชีพหลัก คือ เกษตรกรรม (ทำนา,ทำไร่) ถือได้ว่าเป็นชุมชนเกษตรกรรมและได้เรียนรู้วิถีชีวิตด้านการเกษตรมา การพัฒนาในพื้นที่เน้นการใช้วิถีภูมิปัญญาดั้งเดิม ช่วยเหลือกันจะมีกลุ่มต่างๆในชุมชนไม่มาก สำหรับแนวทางการพัฒนา องค์การบริหารส่วนตำบลเชียงกลางพญาแก้ว มีการพัฒนาทุกด้านอย่างต่อเนื่องทั้งทาง ด้านการเมืองการปกครอง ด้านสังคม ด้านสุขภาพ ด้านทรัพยากรธรรมชาติและสิ่งแวดล้อม ด้านเศรษฐกิจ โดยการดึงการมีส่วนร่วมมุ่งเน้นให้ทุกภาคส่วน ร่วมคิด ร่วมทำ ร่วมพัฒนาในคุณภาพชีวิตของประชาชน ให้มีสุขทางด้าน กาย ใจ และคุณลักษณะนิสัยที่ชอบช่วยเหลือกันของคนในชุมชนมีการทำงานที่อาศัยข้อมูลทุนและศักยภาพของตำบลที่มีอยู่ในการแก้ไขปัญหา พัฒนาต่อยอดกิจกรรมเดิมที่มีอยู่ยกระดับจนเป็นแหล่งเรียนรู้ที่สามารถถ่ายทอดแลกเปลี่ยนเรียนรู้ได้ หนุนเสริมพัฒนาศักยภาพบุคลากรแกนนำในการพัฒนานวัตกรรม และกิจกรรมใหม่ๆ รวมไปถึงการเชื่อมโยงองค์กรชุมชนและหน่วยงานรัฐมาเป็นกลไกพัฒนาตำบล และสร้างกระบวนการเรียนรู้แบบบูรณาการ โดยสร้างความเข้าใจร่วมอยู่ 3 ส่วนหลักก่อน คือ “บวร” อันหมายถึง บ้าน วัด และโรงเรียน ให้เกิดการบูรณาการคน องค์กรชุมชน งานกิจกรรม งบประมาณในลักษณะเวทีประชาคม และประสานความร่วมมือกับภาคีภายนอกมาร่วมพัฒนาตำบล

2.1 เขตการปกครอง

กระทรวงมหาดไทยได้ประกาศจัดตั้งองค์การบริหารส่วนตำบลและการรวมสภาตำบล หรือองค์การบริหารส่วนตำบลกับองค์การบริหารส่วนตำบลหรือหน่วยบริหารส่วนท้องถิ่นอื่นตามพระราชบัญญัติสภาตำบลและองค์การบริหารส่วนตำบล พ.ศ.2537 และที่แก้ไขเพิ่มเติมแล้ว โดยได้ประกาศในราชกิจจานุเบกษา ฉบับทั่วไป เล่มที่ 121 ตอนพิเศษ 75 ง วันที่ 9 กรกฎาคม 2547 และได้ทำการเปลี่ยนชื่อเป็นองค์การบริหารส่วนตำบลเชียงกลางพญาแก้ว ตั้งแต่วันที่ 30 สิงหาคม 2556 ตามประกาศกระทรวงมหาดไทย ประกาศ ณ วันที่ 5 สิงหาคม 2556 เดิมชื่อ องค์การบริหารส่วนตำบลเชียงกลาง

องค์การบริหารส่วนตำบลเชียงกลางพญาแก้วอยู่ทางทิศเหนือของจังหวัดน่าน ตั้งอยู่เลขที่ 217 บ้านคันทนา หมู่ที่ 2 ตำบลพญาแก้ว อำเภอเชียงกลาง จังหวัดน่าน อยู่ห่างจากอำเภอเชียงกลาง ประมาณ 6.5 กิโลเมตร อยู่ห่างจากอำเภอเมือง จังหวัดน่าน ประมาณ 73 กิโลเมตร มีพื้นที่ตำบลรวมทั้งสิ้น 86 ตารางกิโลเมตร

อาณาเขตขององค์การบริหารส่วนตำบลเชียงกลางพญาแก้ว

อาณาเขต

ทิศเหนือ	ติดต่อ	ตำบลพระธาตุ และตำบลทุ่งช้าง	อำเภอเชียงกลาง อำเภอทุ่งช้าง
ทิศใต้	ติดต่อ	ตำบลสถาน ตำบลเชียงคาน	อำเภอปัว อำเภอเชียงกลาง
ทิศตะวันออก	ติดต่อ	ตำบลสกาต	อำเภอปัว
ทิศตะวันตก	ติดต่อ	ตำบลพระพุทธบาท ตำบลเปือย	อำเภอเชียงกลาง อำเภอเชียงกลาง

แผนที่พื้นที่รับผิดชอบขององค์การบริหารส่วนตำบลเชียงกลางพญาแก้ว

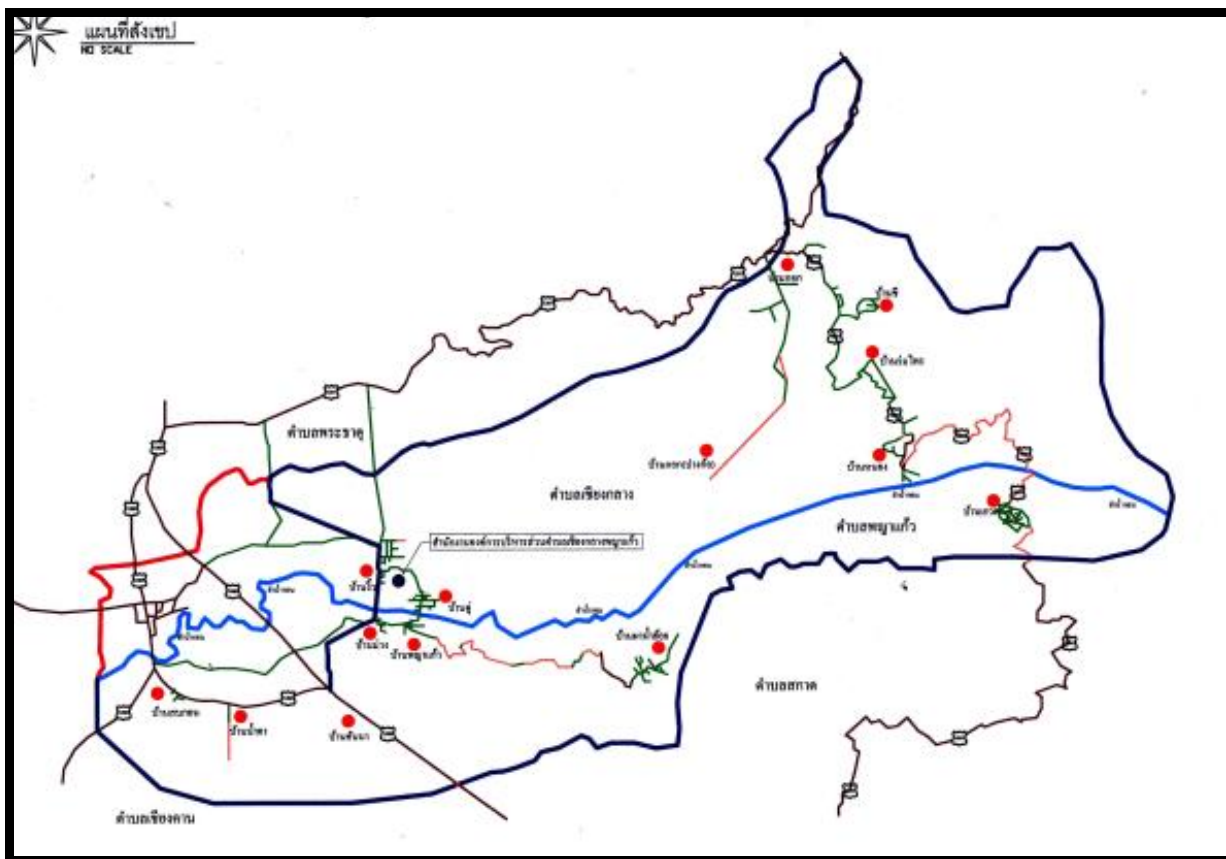

องค์การบริหารส่วนตำบลเชียงกลางพญาแก้ว แบ่งเขตการปกครองดังนี้

ตำบลเชียงกลาง

- | | | |
|---------------|------------|---|
| 1. บ้านตู | หมู่ที่ 4 | |
| 2. บ้านหนอง | หมู่ที่ 6 | |
| 3. บ้านชี | หมู่ที่ 7 | |
| 4. บ้านกอก | หมู่ที่ 8 | |
| 5. บ้านจิว | หมู่ที่ 9 | เป็นหมู่บ้านคาบเกี่ยวกับเทศบาลตำบลเชียงกลาง |
| 6. บ้านร่มไทร | หมู่ที่ 12 | |
| 7. บ้านสกกอน | หมู่ที่ 13 | เป็นหมู่บ้านคาบเกี่ยวกับเทศบาลตำบลเชียงกลาง |

ตำบลพญาแก้ว

- | | | |
|------------------|-----------|---|
| 1. บ้านน้ำคา | หมู่ที่ 1 | เป็นหมู่บ้านคาบเกี่ยวกับเทศบาลตำบลเชียงกลาง |
| 2. บ้านคันทนา | หมู่ที่ 2 | เป็นหมู่บ้านคาบเกี่ยวกับเทศบาลตำบลเชียงกลาง |
| 3. บ้านพุด | หมู่ที่ 3 | เป็นหมู่บ้านคาบเกี่ยวกับเทศบาลตำบลเชียงกลาง |
| 4. บ้านพญาแก้ว | หมู่ที่ 4 | |
| 5. บ้านผาน้ำย้อย | หมู่ที่ 5 | |
| 6. บ้านเกวต | หมู่ที่ 6 | |
| 7. บ้านม่วง | หมู่ที่ 7 | |

2.2 การเลือกตั้ง

องค์การบริหารส่วนตำบลเชียงกลางพญาแก้ว ได้ยกฐานะ ตามพระราชบัญญัติสภาตำบลและองค์การบริหารส่วนตำบล พ.ศ. 2537 ตามประกาศกระทรวงมหาดไทยโดยได้ประกาศในราชกิจจานุเบกษา ฉบับทั่วไป เล่มที่ 121 ตอนพิเศษ 75 ง วันที่ 9 กรกฎาคม 2547 และได้ทำการเปลี่ยนชื่อเป็นองค์การบริหารส่วนตำบล เชียงกลางพญาแก้ว ตั้งแต่วันที่ 30 สิงหาคม 2556 ตามประกาศกระทรวงมหาดไทย ประกาศ ณ วันที่ 5 สิงหาคม 2556 เดิมชื่อ องค์การบริหารส่วนตำบลเชียงกลาง

- เขตเลือกตั้งนายกองค์การบริหารส่วนตำบล แบ่งออกเป็น 1 เขตเลือกตั้ง ประกอบด้วย 13 หมู่บ้าน ได้แก่ บ้านดู่, บ้านหนอง, บ้านชี, บ้านกอก, บ้านจิว, บ้านร่มไทร, บ้านสบกอน, บ้านน้ำคา, บ้านคันทนา, บ้านพญาแก้ว, บ้านผาน้ำน้อย, บ้านเกวต และบ้านม่วง
- เขตเลือกตั้งสมาชิกสภา แบ่งออกเป็น 13 เขตเลือกตั้ง คือ
 1. เขตเลือกตั้งที่ 1 บ้านดู่ หมู่ที่ 4
 2. เขตเลือกตั้งที่ 2 บ้านหนอง หมู่ที่ 6
 3. เขตเลือกตั้งที่ 3 บ้านชี หมู่ที่ 7
 4. เขตเลือกตั้งที่ 4 บ้านกอก หมู่ที่ 8
 5. เขตเลือกตั้งที่ 5 บ้านจิว หมู่ที่ 9
 6. เขตเลือกตั้งที่ 6 บ้านร่มไทร หมู่ที่ 12
 7. เขตเลือกตั้งที่ 7 บ้านสบกอน หมู่ที่ 13
 8. เขตเลือกตั้งที่ 8 บ้านน้ำคา หมู่ที่ 1
 9. เขตเลือกตั้งที่ 9 บ้านคันทนา หมู่ที่ 2
 10. เขตเลือกตั้งที่ 10 บ้านพญาแก้ว หมู่ที่ 4
 11. เขตเลือกตั้งที่ 11 บ้านผาน้ำน้อย หมู่ที่ 5
 12. เขตเลือกตั้งที่ 12 บ้านเกวต หมู่ที่ 6
 13. เขตเลือกตั้งที่ 13 บ้านม่วง หมู่ที่ 7

3. ประชากร

3.1 ข้อมูลเกี่ยวกับจำนวนประชากร

จำนวนครัวเรือนและประชากรทั้งหมดในพื้นที่

ประชากรทั้งสิ้น	4,061 คน
ประชากรชาย	2,014 คน
ประชากรหญิง	2,047 คน
จำนวนครัวเรือน	1,325 ครัวเรือน

4. สภาพทางสังคม

4.1 การศึกษา

ด้านการศึกษา ประชากรที่อยู่ในวัยทำงานและผู้สูงอายุในหมู่บ้านที่ราบสูงมีอัตราการรู้หนังสือที่ต่ำ และ การใช้ภาษาท้องถิ่น ทำให้การสื่อสารหรือการประสานงานเพื่อทำความเข้าใจค่อนข้างลำบากพอสมควร แต่ปัจจุบันเด็ก และเยาวชนได้รับการศึกษาที่ทั่วถึงในระดับขั้นพื้นฐาน คือ เด็กก่อนวัยเรียนก็มีศูนย์พัฒนาเด็กเล็กในพื้นที่ มีโรงเรียนในระดับประถมศึกษาดังนี้คือ

โรงเรียนประถมศึกษาที่อยู่ในเขตพื้นที่ จำนวน 5 แห่ง คือ

ตำบลเชียงกลาง

- 1.โรงเรียนบ้านกอก
- 2.โรงเรียนบ้านชี
- 3.โรงเรียนบ้านหนอง

ตำบลพญาแก้ว

- 1.โรงเรียนเกวต
- 2.โรงเรียนบ้านผาน้ำน้อย

ศูนย์พัฒนาเด็กเล็ก จำนวน 5 แห่ง คือ

1. ศูนย์พัฒนาเด็กเล็ก บ้านกอก หมู่ 8 ตำบลเชียงกลาง
2. ศูนย์พัฒนาเด็กเล็ก บ้านจั่ว หมู่ 9 ตำบลเชียงกลาง
3. ศูนย์พัฒนาเด็กเล็ก บ้านผาน้ำน้อย หมู่ 5 ตำบลพญาแก้ว
4. ศูนย์พัฒนาเด็กเล็ก บ้านเกวต หมู่ 6 ตำบลพญาแก้ว
5. ศูนย์พัฒนาเด็กเล็ก บ้านเกวต (สาขาบ้านหนอง หมู่ 6 ตำบลเชียงกลาง)

ศูนย์การเรียนชุมชนชาวเขาแม่ฟ้าหลวง จำนวน 2 แห่ง คือ

- 1.ศูนย์การเรียนชุมชนแม่ฟ้าหลวงบ้านหนอง
- 2.ศูนย์การเรียนชุมชนแม่ฟ้าหลวงบ้านกอก(ปางก้อ)

ที่อ่านหนังสือพิมพ์ประจำหมู่บ้าน 11 แห่ง

ศูนย์การเรียนรู้ชุมชน จำนวน 1 แห่ง คือ

- 1.ศูนย์การเรียนชุมชนตำบลพญาแก้ว(โรงเรียนบ้านพญาแก้วเดิม)

4.2 สาธารณสุข

โรงพยาบาลส่งเสริมสุขภาพประจำตำบล จำนวน 3 แห่ง คือ

1. โรงพยาบาลส่งเสริมสุขภาพตำบลบ้านชี หมู่ 7 ต.เชียงกลาง
2. โรงพยาบาลส่งเสริมสุขภาพตำบลบ้านจั่ว หมู่ 9 ต.เชียงกลาง
3. โรงพยาบาลส่งเสริมสุขภาพตำบลพญาแก้ว หมู่ 4 ต.พญาแก้ว

สถานบริการสาธารณสุขชุมชน จำนวน 1 แห่ง คือ

- 1.สถานบริการสาธารณสุขชุมชน บ้านผาน้ำน้อย หมู่ 5 ต.พญาแก้ว

4.3 อาชญากรรม

องค์การบริหารส่วนตำบลเชียงกลางพญาแก้ว ไม่มีเหตุอาชญากรรมเกิดขึ้น เนื่องจากเป็นสังคมขนาดเล็ก ทุกคนอยู่ร่วมกันแบบพี่น้อง เคารพสิทธิซึ่งกันและกัน การจัดการตำบลดำเนินไปบนพื้นฐานการมีส่วนร่วมของประชาชน รวมถึงภาคีเครือข่ายต่างๆ ได้ให้ความสำคัญกับปัญหาอาชญากรรมในตำบล จึงได้มีการ ติดตั้งสัญญาณไฟกระพริบทางร่วมทางแยก และได้กำลังพลจากผู้นำ ตำรวจ อปพร. มาตั้งจุดตรวจ จุดสกัด จุดบริการ เพื่อระงับเหตุไม่ให้เกิดความรุนแรงในช่วงเทศกาลที่มีวันหยุดหลายวันเพื่ออำนวยความสะดวกให้กับประชาชน

4.4 ยาเสพติด

ปัญหายาเสพติดเป็นปัญหาสำคัญประการหนึ่งของตำบลเชียงกลาง,ตำบลพญาแก้ว ซึ่งปัญหานี้เป็นบ่อนทำลายสังคมเป็นอย่างมากโดยทางตำบลได้มีการดำเนินงานในทุกวิถีทางที่จะป้องกันและปราบปรามไม่ให้มี การเสพยาเสพติดในตำบลแต่เนื่องจากปัญหายาเสพติดเป็นปัญหาใหญ่ระดับชาติที่มีความยุ่งยากและสลับซับซ้อนโดยทางตำบลจะป้องกันปราบปรามเองไม่ได้ต้องอาศัยหน่วยภาครัฐที่มีความเกี่ยวข้องเข้ามาช่วยเหลือ นอกจากนี้ยาเสพติดได้เข้ามาแพร่หลายในสังคมเราเป็นอย่างมากโดยเฉพาะยาบ้า ซึ่งนอกจากผู้ใหญ่จะติดยาเสพติดแล้ว ก็ยังมีเยาวชนในตำบลที่ติดยาเสพติดเหล่านี้อีกด้วย และยังส่งผลกระทบต่อสังคมและประชาชนผู้ไม่ได้เสพยาเสพติดอีกด้วย นอกจากนี้ยังพบว่า เยาวชนในตำบลเชียงกลาง,ตำบลพญาแก้ว ติดยานั้นสาเหตุมาจาก ปัญหาทางครอบครัว เช่น พ่อแม่ออกไปทำงานนอกบ้านไม่มีเวลาให้กับลูกเมื่อเด็กมีปัญหาไม่รู้จะปรึกษาใครขาดที่พึ่งจึงหาทางออกในทางที่ผิดๆ ปัญหาพ่อแม่หย่าร้างกัน ครอบครัวขาดความอบอุ่น เป็นต้น จึงส่งผลให้เด็กแว้งคว้างหาทางออกในทางที่ผิดโดยการหันมาพึ่งยาเสพติดมั่วสุ่ม ตี๋มสุรา และส่งผลกระทบต่อสังคมในหลายๆด้าน

4.5 การสังคมสงเคราะห์

ได้ดำเนินการด้านสังคมสงเคราะห์ ดังนี้

- (1) ดำเนินการจ่ายเบี้ยยังชีพให้กับผู้สูงอายุ ผู้พิการ และผู้ป่วยเอดส์
- (2) รับลงทะเบียนและประสานโครงการเงินอุดหนุนเพื่อการเลี้ยงดูเด็กแรกเกิด
- (3) ประสานการทำบัตร,การต่ออายุบัตรผู้พิการ
- (4) ประสานองค์กรต่างๆ ในการช่วยเหลือสงเคราะห์ผู้ด้อยโอกาส
- (5) ตั้งโครงการช่วยเหลือผู้ยากจน ยากไร้ รายได้น้อย และผู้ด้อยโอกาสไร้ที่พึ่ง

5. ระบบบริการพื้นฐาน

ในเขตองค์การบริหารส่วนตำบลมีระบบบริการพื้นฐาน ดังนี้

5.1 การคมนาคม

สภาพถนนที่ใช้ในการคมนาคมของแต่ละหมู่บ้านในพื้นที่สูงส่วนมากเป็นถนนดินลูกรัง สลับกับเป็นถนนคอนกรีตเป็นบางช่วงในช่วงฤดูฝนการเดินทางไม่สะดวก ส่วนหมู่บ้านในพื้นที่ราบนั้นถนนส่วนใหญ่ภายในหมู่บ้านและระหว่างหมู่บ้านเป็นถนนคอนกรีตและถนนลาดยาง แต่ถนนเข้าที่ทำการเกษตรส่วนใหญ่ยังเป็นถนนลูกรัง

5.2 การไฟฟ้า

การขยายเขตไฟฟ้า ปัจจุบันมีไฟฟ้าใช้ทุกครัวเรือน คิดเป็น 100 เปอร์เซ็นต์ ปัญหาคือไฟฟ้าส่องสว่างทางหรือที่สาธารณะยังไม่สามารถดำเนินการครอบคลุมพื้นที่ได้ทั้งหมด เนื่องจากพื้นที่ที่มีความต้องการให้ติดตั้งไฟฟ้าส่องสว่างนั้นยังไม่เป็นที่สาธารณะ องค์การบริหารส่วนตำบลจึงไม่สามารถดำเนินการได้เช่นเดียวกับถนน การแก้ปัญหา คือ ประสานความร่วมมือกันหลายๆ ฝ่าย เพื่อที่จะทำความเข้าใจกับประชาชนในพื้นที่ และวิธีการที่จะดำเนินการแก้ไขอย่างไร ทั้งนี้ องค์การบริหารส่วนตำบลก็ได้ตั้งงบประมาณในส่วนนี้ไว้แล้วบางส่วน และได้แจ้งประชาสัมพันธ์ให้ประชาชนได้รับทราบถึงเหตุผลเพื่อที่จะได้ช่วยกันแก้ไขปัญหาให้กับชุมชน ปัจจุบันในเขตองค์การบริหารส่วนตำบลมีไฟฟ้าใช้ ดังนี้

- | | |
|-------------------------------|---|
| (1) จำนวนครัวเรือนที่ใช้ไฟฟ้า | 1,325 หลังคาเรือน |
| (2) ไฟฟ้าสาธารณะ | จำนวน 270 จุด ครอบคลุมถนนทุกสายในหมู่บ้าน |

5.3 การประปา

ในพื้นที่เขตรับผิดชอบขององค์การบริหารส่วนตำบลเชียงกลางพญาแก้ว มีระบบประปาภูเขา มีน้ำใช้ตลอดทั้งปี

5.4 โทรศัพท์

- (1) จำนวนโทรศัพท์สาธารณะในเขตพื้นที่ ไม่มี
- (2) หอกระจายข่าวในพื้นที่ให้บริการได้ครอบคลุมร้อยละ 100 ของพื้นที่องค์การบริหารส่วนตำบล

5.5 ไปรษณีย์หรือการสื่อสารหรือการขนส่ง และวัสดุ ครุภัณฑ์

(ในเขตองค์การบริหารส่วนตำบลไม่มีไปรษณีย์หรือการสื่อสารหรือการขนส่ง และวัสดุ ครุภัณฑ์)

6. ระบบเศรษฐกิจ

6.1 การเกษตร

ประชากรในเขตองค์การบริหารส่วนตำบล ส่วนใหญ่ประกอบอาชีพเกษตรกรรม ผลผลิตทางการเกษตรที่สำคัญ ได้แก่ ข้าว ข้าวโพด ใบบัวสุม และพืชผักผลไม้ต่างๆ เช่น มะม่วง , ลิ้นจี่ , ลำไย ฯลฯ

พื้นที่ทำการเกษตรกรรม	-เพาะปลูกข้าว	ต.เชียงกลาง	3,671.50 ไร่	ต.พญาแก้ว	1,726.59 ไร่
	-เพาะปลูกพืชไร่	ต.เชียงกลาง	1,584 ไร่	ต.พญาแก้ว	5,707 ไร่
	-เพาะปลูกพืชผัก	ต.เชียงกลาง	91 ไร่	ต.พญาแก้ว	135 ไร่
	-เพาะปลูกผลไม้	ต.เชียงกลาง	2,384 ไร่	ต.พญาแก้ว	1,463 ไร่

6.2 การปศุสัตว์

- เป็นการประกอบกิจการในลักษณะเลี้ยงในครัวเรือนเป็นอาชีพหลักและอาชีพเสริม เช่น การเลี้ยงไก่ เป็ด โค สุกร กระบือ

6.3 การบริการ

โรงแรม รีสอร์ท	จำนวน	2 แห่ง
ร้านเกมส์	จำนวน	1 แห่ง
ร้านคาราโอเกะ	จำนวน	1 แห่ง

6.4 การท่องเที่ยว

ในเขตองค์การบริหารส่วนตำบลเชียงกลางพญาแก้วมีสถานที่ท่องเที่ยวตามธรรมชาติ

1. ฝายข้อมือเหล็ก	บ้านดู่	หมู่ที่ 4 ตำบลเชียงกลาง
2. น้ำตกตาดเล	บ้านหนอง	หมู่ที่ 6 ตำบลเชียงกลาง
3. น้ำตกห้วยจิ้ง	บ้านจิ้ง	หมู่ที่ 9 ตำบลเชียงกลาง
4. น้ำตกห้วยเอิม	บ้านร่มไทร	หมู่ที่ 12 ตำบลเชียงกลาง
5. น้ำตกผานางอิง	บ้านพญาแก้ว	หมู่ที่ 4 ตำบลพญาแก้ว
6. น้ำตกเมืองฟ้า	บ้านเกวต	หมู่ที่ 6 ตำบลพญาแก้ว

6.5 อุตสาหกรรม

จำนวนกิจการอุตสาหกรรมขนาดเล็ก

- โรงสีข้าว	จำนวน	17 แห่ง
- โรงผลิตบล็อก	จำนวน	2 แห่ง
- โรงผลิตเมทัลชีท	จำนวน	1 แห่ง
- โรงผลิตปุ๋ยหมัก	จำนวน	1 แห่ง
- โรงเก็บผลิตภัณฑ์เมล็ดพันธุ์พืช	จำนวน	1 แห่ง
- กิจการเครื่องผสมคอนกรีตและเครื่องร่อนทราย	จำนวน	1 แห่ง

6.6 การพาณิชย์และกลุ่มอาชีพ

การพาณิชย์

สถานีบริการน้ำมัน	จำนวน	1 แห่ง
ร้านค้าต่างๆ	จำนวน	35 แห่ง
ร้านขายของเบ็ดเตล็ด	จำนวน	1 แห่ง

กลุ่มอาชีพ

มีกลุ่มอาชีพ จำนวน 9 กลุ่ม

1. กลุ่มเลี้ยงวัวพันธุ์พื้นเมือง	บ้านกอก หมู่ 8
2. กลุ่มเกษตรแบบผสมผสาน	บ้านผาน้ำน้อย หมู่ 5
3. กลุ่มเลี้ยงไก่	บ้านหนอง หมู่ที่ 5
4. กลุ่มเลี้ยงวัว	บ้านม่วง หมู่ที่ 4

6.7 แรงงาน

จากการสำรวจข้อมูลพื้นฐานพบว่า ประชากรที่มีอายุ 15 – 60 ปี อยู่ในกำลังแรงงาน ประชากรอายุระหว่าง 25 – 50 ปี บางส่วน ไปรับจ้างทำงานนอกพื้นที่ ปัญหาที่พบคือ ประชากรต้องไปทำงานนอกพื้นที่ที่มีโรงงานอุตสาหกรรม บริษัท ห้างร้านใหญ่ๆ เพราะในพื้นที่ส่วนมากเป็นที่อยู่อาศัย ไม่มีโรงงานอุตสาหกรรมที่มีการจ้างแรงงานเยอะ

7. ศาสนา ประเพณี วัฒนธรรม

7.1 การนับถือศาสนา

- ผู้ที่นับถือศาสนาพุทธ ร้อยละ 100
- วัด / สำนักสงฆ์/อาศรมพระธรรมจาริก จำนวน 7 แห่ง คือ
 - 1.วัดบ้านพญาแก้ว
 - 2.วัดฉิมพลีวนาราม
 - 3.วัดม่วงสุข
 - 4.อาศรมพระธรรมจาริกบ้านกอก
 - 5.อาศรมพระธรรมจาริกบ้านกอก(ปางก่อ)
 - 6.สำนักสงฆ์บ้านหนอง
 - 7.สำนักสงฆ์บ้านผาน้ำย่อย

7.2 ประเพณีและงานประจำปี

- ประเพณีรดน้ำดำหัวผู้สูงอายุ ประมาณเดือน เมษายน
- ประเพณีตีพื ประมาณเดือน สิงหาคม
- ถวายเทียนพรรษา ประมาณเดือน กรกฎาคม
- งานสลากภัต ประมาณเดือน ตุลาคม – พฤศจิกายน

7.3 ภูมิปัญญาท้องถิ่น ภาษาถิ่น

ภูมิปัญญาท้องถิ่น ประชาชนในเขตตำบลได้อนุรักษ์ภูมิปัญญาท้องถิ่น ได้แก่ วิธีการทำเครื่องจักสาน ใช้สำหรับในครัวเรือน การทอผ้า การตีเหล็ก และวิธีการจับปลาธรรมชาติ

ภาษาถิ่น พูดภาษาพื้นเมือง (ล้านนา)และภาษาถิ่นลัวะ(ในพื้นที่ราบสูง)

7.4 สินค้าพื้นเมืองและของที่ระลึก

ประชาชนในเขตองค์การบริหารส่วนตำบลเชียงกลางพญาแก้ว ได้ผลิตของกิน ของใช้พื้นเมืองขึ้นใช้ในครัวเรือนและเหลือเอาไว้จำหน่ายบ้าง ได้แก่ เมี่ยง,มะแขว่น,ก้ง (ดอกหญ้า) สินค้าแปรรูป เช่น ก๋วยเตี๋ยว ผักทอด, เครื่องจักรสานที่ทำจากไม้ไผ่ และผ้าทอพื้นเมือง

8. ทรัพยากรธรรมชาติ

8.1 น้ำ ที่ใช้ในการอุปโภค-บริโภค เป็นน้ำที่ได้จากน้ำฝน และน้ำดิบจากแม่น้ำน่าน ,ลำน้ำคอน ซึ่งจะต้องนำมาผ่านกระบวนการของระบบประปา สำหรับน้ำใต้ดินมีปริมาณน้อย ไม่สามารถนำขึ้นมาใช้ให้พอเพียงได้

8.2 ป่าไม้ ในเขตองค์การบริหารส่วนตำบลเชียงกลางพญาแก้ว พื้นที่บางส่วนตั้งอยู่ในพื้นที่เขตป่าสงวนแห่งชาติ

8.3 ภูเขา ในเขตองค์การบริหารส่วนตำบลเชียงกลางพญาแก้ว มีหมู่บ้านตั้งอยู่บนพื้นที่ภูเขา ได้แก่ หมู่บ้านหนอง,บ้านซี,บ้านกอก,บ้านร่มไทร,บ้านผาน้ำน้อย,บ้านเกวต

8.4 คุณภาพของทรัพยากรธรรมชาติ

ในพื้นที่ขององค์การบริหารส่วนตำบลมีพื้นที่เป็นพื้นที่เขตป่าสงวน และพื้นที่ราบเหมาะสำหรับการเพาะปลูก ที่อยู่อาศัย ร้านค้า สถานประกอบการ ตามลำดับ และมีพื้นที่เพียงเล็กน้อยที่เป็นพื้นที่สาธารณะ ทรัพยากรธรรมชาติในพื้นที่ ก็ได้แก่ ดิน ต้นไม้ อากาศที่ไม่มีมลพิษ และน้ำ สำหรับแหล่งน้ำที่ใช้ในการเกษตรได้มาจากน้ำฝน แม่น้ำน่าน และลำน้ำคอน

ส่วนที่ 2

ยุทธศาสตร์การพัฒนางานองค์กรปกครองส่วนท้องถิ่น

1. ความสัมพันธ์ระหว่างแผนพัฒนาระดับมหภาค

1.1 แผนยุทธศาสตร์ชาติ 20 ปี

คณะรัฐมนตรีได้มีมติเมื่อวันที่ 30 มิถุนายน 2558 เห็นชอบให้มีการจัดตั้งคณะกรรมการจัดทำยุทธศาสตร์ชาติ มีอำนาจหน้าที่ในการจัดทำร่างยุทธศาสตร์ชาติระยะ 20 ปี เพื่อใช้ในการขับเคลื่อนการพัฒนาประเทศสู่ความมั่นคง มั่งคั่ง และยั่งยืน และให้เสนอร่างยุทธศาสตร์ชาติระยะ 20 ปี ให้คณะรัฐมนตรีพิจารณาให้ความเห็นชอบเพื่อใช้เป็นกรอบในการดำเนินงานในระยะที่ 2 ของรัฐบาล (ปี 2558-2559) และกรอบการปฏิรูปในระยะที่ 3 (ปี 2560 เป็นต้นไป) ในการที่จะบรรลุวิสัยทัศน์และทำให้ประเทศไทยพัฒนาไปสู่อนาคตที่พึงประสงค์นั้น จำเป็นจะต้องมีการวางแผนและกำหนด

ยุทธศาสตร์การพัฒนาในระยะยาว และกำหนดแนวทางการพัฒนาของทุกภาคส่วนให้ขับเคลื่อนไปในทิศทางเดียวกัน ดังนั้นจึงจำเป็นต้องกำหนด ยุทธศาสตร์ชาติ ในระยะยาว เพื่อถ่ายทอดแนวทางการพัฒนาสู่การปฏิบัติในแต่ละช่วงเวลาอย่างต่อเนื่องและมีการบูรณาการ และสร้างความเข้าใจถึงอนาคตของประเทศไทยร่วมกัน และเกิดการรวมพลังของทุกภาคส่วนในสังคมทั้งประชาชน เอกชน ประชาสังคมในการขับเคลื่อนการพัฒนาเพื่อการสร้างและรักษาไว้ซึ่งผลประโยชน์แห่งชาติและบรรลุวิสัยทัศน์ “ประเทศไทยมีความมั่นคง มั่งคั่ง ยั่งยืนเป็นประเทศพัฒนาแล้ว ด้วยการพัฒนาตามหลักปรัชญาของเศรษฐกิจพอเพียง” หรือคติพจน์ประจำชาติ “มั่นคง มั่งคั่ง ยั่งยืน” เพื่อให้ประเทศมีขีดความสามารถในการแข่งขัน มีรายได้สูงอยู่ในกลุ่มประเทศพัฒนาแล้ว คนไทยมีความสุข อยู่ดี กินดี สังคมมีความมั่นคงเสมอภาคและเป็นธรรม ซึ่งยุทธศาสตร์ชาติที่จะใช้เป็นกรอบแนวทางการพัฒนาในระยะ 20 ปีต่อจากนี้ไป จะประกอบด้วย 6 ยุทธศาสตร์ ได้แก่

- (1) ยุทธศาสตร์ด้านความมั่นคง
- (2) ยุทธศาสตร์ด้านการสร้างความสามารถในการแข่งขัน
- (3) ยุทธศาสตร์การพัฒนาและเสริมสร้างศักยภาพคน
- (4) ยุทธศาสตร์ด้านการสร้างโอกาสความเสมอภาคและเท่าเทียมกันทางสังคม
- (5) ยุทธศาสตร์ด้านการสร้างการเติบโตบนคุณภาพชีวิตที่เป็นมิตรกับสิ่งแวดล้อม
- (6) ยุทธศาสตร์ด้านการปรับสมดุลและพัฒนาระบบการบริหารจัดการภาครัฐ

ยุทธศาสตร์และนโยบายของคณะรักษาความสงบแห่งชาติ (คสช.) และรัฐบาล ประกอบด้วย

1) ยุทธศาสตร์หลัก

- 1.1) ยุทธศาสตร์การสร้างความเป็นธรรมในสังคม
- 1.2) ยุทธศาสตร์การพัฒนาสู่สังคมแห่งการเรียนรู้ตลอดชีวิตอย่างยั่งยืน
- 1.3) ยุทธศาสตร์สร้างความเข้มแข็งภาคการเกษตร ความมั่นคงของอาหารและพลังงาน
- 1.4) ยุทธศาสตร์การปรับโครงสร้างเศรษฐกิจสู่การเติบโตอย่างมีคุณภาพและยั่งยืน
- 1.5) ยุทธศาสตร์การสร้างเชื่อมโยงกับประเทศในภูมิภาคเพื่อความมั่นคงทางเศรษฐกิจและสังคม
- 1.6) ยุทธศาสตร์การจัดการทรัพยากรธรรมชาติและสิ่งแวดล้อมอย่างยั่งยืน
- 1.7) ยุทธศาสตร์ในการปรับปรุง เปลี่ยนแปลงโครงสร้างการบริหารของรัฐวิสาหกิจให้เกิดประโยชน์กับประชาชน ในการใช้บริการอย่างแท้จริง
- 1.8) ยุทธศาสตร์ในเรื่องการปรับปรุงระบบโทรคมนาคม เทคโนโลยีของชาติให้เกิดความมั่นคงและยั่งยืน ในอนาคตให้ทัดเทียมอาเซียน และประชาคมโลก
- 1.9) ยุทธศาสตร์ในการป้องกันและปราบปรามการทุจริต คอร์รัปชันอย่างยั่งยืน

2) การจัดทำงบประมาณในลักษณะบูรณาการเชิงยุทธศาสตร์ ที่สอดคล้องตามกรอบ

ยุทธศาสตร์ชาติ การจัดทำงบประมาณในลักษณะบูรณาการเชิงยุทธศาสตร์ ประจำปีงบประมาณ พ.ศ. 2560 ได้กำหนดประเด็นที่ดำเนินการ 17 เรื่อง ประกอบด้วย

- 2.1) การสร้างความโปร่งใสและสมานฉันท์
- 2.2) การขับเคลื่อนการแก้ไขปัญหาจังหวัดชายแดนภาคใต้
- 2.3) การจัดการปัญหาแรงงานต่างด้าวและการค้ามนุษย์
- 2.4) การป้องกัน ปราบปราม และบำบัดรักษาผู้ติดยาเสพติด
- 2.5) การจัดการปัญหาที่ดินทำกิน
- 2.6) การสร้างรายได้จากการท่องเที่ยวและบริการ
- 2.7) การพัฒนาอุตสาหกรรมศักยภาพ
- 2.8) การพัฒนาเศรษฐกิจดิจิทัล
- 2.9) การพัฒนาเศรษฐกิจฐานรากและวิสาหกิจขนาดกลางและขนาดย่อม
- 2.10) การพัฒนาพื้นที่เศรษฐกิจพิเศษ
- 2.11) การพัฒนาโครงสร้างพื้นฐานและระบบโลจิสติกส์
- 2.12) การส่งเสริมการวิจัยและพัฒนา
- 2.13) การพัฒนาศักยภาพคนตามช่วงวัย
- 2.14) การบริหารจัดการทรัพยากรน้ำ
- 2.15) การพัฒนาและเพิ่มประสิทธิภาพการใช้พลังงานที่เป็นมิตรกับสิ่งแวดล้อม
- 2.16) การบริหารจัดการขยะและของเสียอันตราย
- 2.17) การป้องกัน ปราบปรามการทุจริตและประพฤติมิชอบ

1.2 แผนพัฒนาเศรษฐกิจและสังคมแห่งชาติ ฉบับที่ 12

จากสถานะของประเทศและบริบทการเปลี่ยนแปลงต่างๆ ที่ประเทศกำลังประสบอยู่ ทำให้การกำหนดวิสัยทัศน์แผนพัฒนาฯ ฉบับที่ 12 ยังคงมีความต่อเนื่องจากวิสัยทัศน์แผนพัฒนาฯ ฉบับที่ 11 และกรอบหลักการของการวางแผนที่น้อมนำและประยุกต์ใช้หลักปรัชญาของเศรษฐกิจพอเพียง ยึดคนเป็นศูนย์กลางของการพัฒนาอย่างมีส่วนร่วม การพัฒนาที่ยืดหลักสมดุล ยั่งยืน โดยวิสัยทัศน์ของการพัฒนาในแผนพัฒนาฯ ฉบับที่ 12 ต้องให้ความสำคัญกับการกำหนดทิศทางการพัฒนาที่มุ่งสู่การเปลี่ยนผ่านประเทศไทยจากประเทศที่มีรายได้ปานกลางไปสู่ประเทศที่มีรายได้สูง มีความมั่นคง และยั่งยืน สังคมอยู่ร่วมกันอย่างมีความสุข และนำไปสู่การบรรลุวิสัยทัศน์ระยะยาว “มั่นคง มั่งคั่ง ยั่งยืน” ของประเทศ การกำหนดตำแหน่งทางยุทธศาสตร์ของประเทศ (Country Strategic Positioning) เป็นการกำหนดตำแหน่งทางยุทธศาสตร์ของประเทศที่สอดคล้องกับยุทธศาสตร์ชาติที่ สศช. ได้จัดทำขึ้นประเทศไทยเป็นประเทศรายได้สูงที่มีการกระจายรายได้อย่างเป็นธรรม เป็นศูนย์กลางด้านการขนส่งและโลจิสติกส์ของภูมิภาคสู่ความเป็นชาติการค้าและบริการ (Trading and Service Nation) เป็นแหล่งผลิตสินค้าเกษตรอินทรีย์และเกษตรปลอดภัย แหล่งอุตสาหกรรมสร้างสรรค์และมีนวัตกรรมสูงที่เป็นมิตรต่อสิ่งแวดล้อม

เป้าหมาย

1. การหลุดพ้นจากกับดักประเทศรายได้ปานกลางสู่รายได้สูง
2. การพัฒนาศักยภาพคนให้สนับสนุนการเจริญเติบโตของประเทศและการสร้างสังคมสูงวัยอย่างมีคุณภาพ
3. การลดความเหลื่อมล้ำในสังคม
4. การสร้างการเจริญเติบโตทางเศรษฐกิจและสังคมที่เป็นมิตรกับสิ่งแวดล้อม
5. การบริหารราชการแผ่นดินที่มีประสิทธิภาพ

แนวทางการพัฒนา

1. การยกระดับศักยภาพการแข่งขันและการหลุดพ้นกับดักรายได้ปานกลางสู่รายได้สูง
 - 1.1 การส่งเสริมด้านการวิจัยและพัฒนา
 - 1.2 การพัฒนาผลิตภาพแรงงาน
 - 1.3 การส่งเสริมผู้ประกอบการที่เข้มแข็งและพาณิชย์ดิจิทัล
 - 1.4 การลงทุนโครงสร้างพื้นฐาน
 - 1.5 การปรับโครงสร้างการผลิต

2. การพัฒนาศักยภาพคนตามช่วงวัยและการปฏิรูประบบเพื่อสร้างสังคมสูงวัยอย่างมีคุณภาพ
 - 2.1 การพัฒนาศักยภาพคนในทุกช่วงวัยให้สนับสนุนการเจริญเติบโตของประเทศ
 - 2.2 การยกระดับคุณภาพการศึกษาและการเรียนรู้ให้มีคุณภาพ เท่าเทียมและทั่วถึง
 - 2.3 การพัฒนาด้านสุขภาพ
 - 2.3 การสร้างสภาพแวดล้อมและนวัตกรรมที่เอื้อต่อการดำรงชีพในสังคมสูงวัย

3. การลดความเหลื่อมล้ำทางสังคม
 - 3.1 การยกระดับรายได้และสร้างโอกาสในการประกอบอาชีพ
 - 3.2 การจัดบริการทางสังคมให้ทุกคนตามสิทธิขั้นพื้นฐาน และเน้นการสร้างภูมิคุ้มกันระดับปัจเจก
 - 3.3 การสร้างความเสมอภาคในการเข้าถึงทรัพยากร
 - 3.4 การเข้าถึงกระบวนการยุติธรรมอย่างเสมอภาค

4. การรองรับการเชื่อมโยงภูมิภาคและความเป็นเมือง
 - 4.1 การลงทุนด้านโครงสร้างพื้นฐานและสิ่งอำนวยความสะดวกของเมือง
 - 4.2 การพัฒนาด้านการขนส่งและโลจิสติกส์เชื่อมโยงกับเพื่อนบ้าน
 - 4.3 การส่งเสริมการลงทุน การค้าชายแดน และการจัดตั้งเขตพัฒนาเศรษฐกิจพิเศษ

5. การสร้างความเจริญเติบโตทางเศรษฐกิจและสังคมอย่างเป็นมิตรกับสิ่งแวดล้อม
 - 5.1 การรักษาทุนทางธรรมชาติเพื่อการเติบโตสีเขียว
 - 5.2 การส่งเสริมการบริโภคที่เป็นมิตรกับสิ่งแวดล้อม
 - 5.3 การส่งเสริมการผลิต การลงทุน และการสร้างงานสีเขียว
 - 5.4 การจัดการมลพิษและรักษาคุณภาพสิ่งแวดล้อม
 - 5.5 การพัฒนาความร่วมมือด้านสิ่งแวดล้อมระหว่างประเทศ
 - 5.6 การเพิ่มขีดความสามารถในการปรับตัวเพื่อรองรับการเปลี่ยนแปลงสภาพภูมิอากาศและการบริหารจัดการเพื่อลดความเสี่ยงด้านภัยพิบัติ

6. การบริหารราชการแผ่นดินที่มีประสิทธิภาพ
 - 6.1 การสร้างความโปร่งใส
 - 6.2 การพัฒนาบุคลากรภาครัฐ
 - 6.3 การสร้างรูปแบบการพัฒนา อปท. ให้เหมาะสม
 - 6.4 การสร้างระบบตรวจสอบ ติดตามและประเมินผลที่มีประสิทธิภาพ

ทิศทางและกรอบยุทธศาสตร์ของแผนพัฒนาเศรษฐกิจและสังคมแห่งชาติ ฉบับที่ 12

(พ.ศ. 2560-2564)

1.1 แผนพัฒนาฯ ฉบับที่ 12 ยึดโยงกับกรอบยุทธศาสตร์ชาติระยะ 20 ปี (พ.ศ. 2558-2577)

ขณะนี้รัฐบาลได้แต่งตั้งคณะกรรมการจัดทำยุทธศาสตร์ชาติขึ้นมาเพื่อยกร่างยุทธศาสตร์ชาติเบื้องต้น

โดยมีเลขาธิการคณะกรรมการพัฒนาการเศรษฐกิจและสังคมแห่งชาติและรองเลขาธิการ คณะกรรมการพัฒนาการเศรษฐกิจและสังคมแห่งชาติเป็นกรรมการในคณะกรรมการฯ ดังกล่าวด้วยโดยในเบื้องต้นได้กำหนดวิสัยทัศน์ในกรอบยุทธศาสตร์ชาติระยะ 20 ปี (พ.ศ. 2558-2577) ไว้ว่า “ประเทศไทยมีความ มั่นคง มั่งคั่ง ยั่งยืน เป็นประเทศพัฒนาแล้ว ด้วยการพัฒนาตามหลักปรัชญาของเศรษฐกิจพอเพียง” หรือเป็นคติพจน์ประจำชาติว่า “มั่นคง มั่งคั่ง ยั่งยืน” ทั้งนี้ ได้มีการกำหนดยุทธศาสตร์ชาติที่จะใช้เป็นกรอบแนวทางการพัฒนา ประกอบด้วย 6 ยุทธศาสตร์ ได้แก่

- (1) ยุทธศาสตร์ด้านความมั่นคง
- (2) ยุทธศาสตร์ด้านการสร้างความสามารถในการแข่งขัน
- (3) ยุทธศาสตร์การพัฒนาและเสริมสร้างศักยภาพคน
- (4) ยุทธศาสตร์ด้านการสร้างโอกาสความเสมอภาคและเท่าเทียมกันทางสังคม
- (5) ยุทธศาสตร์ด้านการสร้างการเติบโตบนคุณภาพชีวิตที่เป็นมิตรกับสิ่งแวดล้อม
- (6) ยุทธศาสตร์ด้านการปรับสมดุลและพัฒนาระบบการบริหารจัดการภาครัฐ

เพื่อให้ทุกภาคส่วนในสังคมมีความตระหนักถึงเป้าหมายอนาคตของประเทศไทยร่วมกัน และเกิด

การรวมพลังในการขับเคลื่อนการพัฒนาเพื่อการสร้างและรักษาไว้ซึ่งผลประโยชน์แห่งชาติและบรรลุนิยามทัศน์ของยุทธศาสตร์ชาติที่กล่าวข้างต้น จึงจำเป็นจะต้องมีการถ่ายทอดแนวทางการพัฒนาของยุทธศาสตร์ชาติสู่การปฏิบัติในแต่ละช่วงเวลาอย่างบูรณาการ หน่วยงานภาครัฐที่ทำหน้าที่กำหนดแผนและยุทธศาสตร์ในระดับต่างๆ ควรจะยึดกรอบการพัฒนาที่กำหนดไว้ในยุทธศาสตร์ชาติเป็นแนวทางในการพัฒนา ดังนั้น แผนพัฒนาฯ ฉบับที่ 12 จึงนำวิสัยทัศน์ของยุทธศาสตร์ชาติมาเป็นวิสัยทัศน์ของแผนพัฒนาฯ ฉบับที่ 12 และนำยุทธศาสตร์การพัฒนาทั้ง 6 ด้านที่กำหนดไว้ในยุทธศาสตร์ชาติมาเป็นแนวทางในการกำหนดยุทธศาสตร์การพัฒนาของแผนพัฒนาฯ ฉบับที่ 12 โดยจะกำหนดยุทธศาสตร์ให้ตอบสนองกับบริบทการพัฒนาที่จะเกิดขึ้นในช่วง 5 ปีแรกของยุทธศาสตร์ชาติ (พ.ศ.2560- 2564) เป็นสำคัญ

1.2 การกำหนดยุทธศาสตร์การพัฒนาของแผนพัฒนาฯ ฉบับที่ 12

- 1) ยุทธศาสตร์การเสริมสร้างและพัฒนาศักยภาพทุนมนุษย์
- 2) ยุทธศาสตร์การสร้างความเป็นธรรมลดความเหลื่อมล้ำในสังคม
- 3) ยุทธศาสตร์การสร้างความเข้มแข็งทางเศรษฐกิจและแข่งขันได้อย่างยั่งยืน
- 4) ยุทธศาสตร์ด้านการเติบโตที่เป็นมิตรกับสิ่งแวดล้อมเพื่อพัฒนาอย่างยั่งยืน
- 5) ยุทธศาสตร์การเสริมสร้างความมั่นคงแห่งชาติเพื่อการพัฒนาประเทศสู่ความมั่นคงและยั่งยืน
- 6) ยุทธศาสตร์ด้านการเพิ่มประสิทธิภาพและธรรมาภิบาลในภาครัฐ
- 7) ยุทธศาสตร์ด้านการพัฒนาโครงสร้างพื้นฐานและระบบโลจิสติกส์
- 8) ยุทธศาสตร์ด้านวิทยาศาสตร์ เทคโนโลยี วิจัย และนวัตกรรม
- 9) ยุทธศาสตร์การพัฒนาภาคเมือง และพื้นที่เศรษฐกิจ
- 10) ยุทธศาสตร์ด้านการต่างประเทศ ประเทศเพื่อนบ้านและภูมิภาค

1.3 แผนพัฒนากลุ่มจังหวัดภาคเหนือตอนบน 2

แผนพัฒนากลุ่มจังหวัดภาคเหนือตอนบน 2 (จังหวัดเชียงราย พะเยา แพร่ น่าน) ควรมุ่งพัฒนาให้เป็นประตูการค้า การลงทุน พัฒนาการเกษตรอินทรีย์ พัฒนาการท่องเที่ยวชายแดนและการท่องเที่ยวอนุรักษ์และสืบสานวัฒนธรรมล้านนาและภูมิปัญญาท้องถิ่น และเร่งฟื้นฟูทรัพยากรธรรมชาติ

1. วิสัยทัศน์

“ประตูการค้าสู่สากล โดดเด่นวัฒนธรรมล้านนา ดิน น้ำ ป่า สมบูรณ์ ประชาชนอยู่ดีมีสุข”

2. ยุทธศาสตร์การพัฒนา

ยุทธศาสตร์การพัฒนาที่ 1

กลยุทธ์

1. พัฒนาการค้า การลงทุน และโลจิสติกส์เชื่อมโยงสู่สากล

1. การเพิ่มขีดความสามารถในการแข่งขันสร้างความร่วมมือและความสัมพันธ์กับประเทศเพื่อนบ้านด้านการค้าการลงทุน Logistics กระตุ้นเอกชนให้มาลงทุนในกลุ่มจังหวัด/ประเทศเพื่อนบ้าน GMS จัดกิจกรรมส่งเสริมการค้า การลงทุนกับประเทศเพื่อนบ้านและในบ้าน
2. ส่งเสริมการค้า การลงทุนพัฒนาและส่งเสริมผู้ประกอบการให้มีประสิทธิภาพสามารถแข่งขันได้ในระดับภูมิภาคส่งเสริมและพัฒนาธุรกิจ SMEs โดยการอบรมนักธุรกิจ การหาแหล่งเงินทุนและพันธมิตรทางการค้า
3. การพัฒนา Logistics รองรับบริการเชื่อมโยง NSEC ตามกรอบความร่วมมือ GMS จัดตั้งศูนย์บริหารจัดการ Logistics Supply Chain ผลักดันด้านโครงสร้างพื้นฐานในการขนส่งทางบก ทางน้ำ ทางอากาศ พัฒนาระบบฐานข้อมูลการค้าและการเชื่อมโยงข้อมูลจัดการความร่วมมือระหว่างหน่วยงาน/องค์กรพัฒนาเอกชนกับต่างประเทศบริหารจัดการกฎระเบียบและกฎหมายที่เกี่ยวข้องของผลิตภัณฑ์ด้าน Logistics ในระดับอุดมศึกษาและบุคลากรภาคการผลิต

ยุทธศาสตร์การพัฒนาที่ 2

กลยุทธ์

2. การสร้างความเข้มแข็งให้ภาคเกษตร อุตสาหกรรมเพื่อเพิ่มมูลค่า

1. การเพิ่มผลิตภาพและคุณภาพการผลิตสินค้าเกษตรและอุตสาหกรรม
2. การสร้างความเข้มแข็งให้เกษตรกร องค์กรเกษตรกรและผู้ประกอบการอุตสาหกรรม
3. ส่งเสริมการบริหารจัดการการตลาดสินค้าเกษตรและอุตสาหกรรม

ยุทธศาสตร์การพัฒนาที่ 3

กลยุทธ์

3. พัฒนาและส่งเสริมการท่องเที่ยวเชิงอนุรักษ์วัฒนธรรมและสุขภาพ

1. พัฒนาและส่งเสริมการท่องเที่ยวเชิงนิเวศ ประวัติศาสตร์ ศิลปวัฒนธรรมและเชิงสุขภาพ
2. พัฒนากลุ่มจังหวัดภาคเหนือตอนบน เป็นศูนย์กลางการท่องเที่ยว ทางบก ทางน้ำ ทางอากาศ เชื่อมโยงกับประเทศ
3. พัฒนามาตรฐานการบริการและบุคลากรการท่องเที่ยวสู่สากล
4. พัฒนาการประชาสัมพันธ์และการตลาดท่องเที่ยว

ยุทธศาสตร์การพัฒนาที่ 4

กลยุทธ์

4. ดำรงฐานทรัพยากรธรรมชาติที่อุดมสมบูรณ์และการจัดการสิ่งแวดล้อม

1. พัฒนาคุณค่าความหลากหลายทางชีวภาพและภูมิปัญญาท้องถิ่น
2. รักษาฐานทรัพยากรธรรมชาติและความสมดุลของระบบนิเวศ
3. พัฒนาระบบการบริหารจัดการเพื่ออนุรักษ์และฟื้นฟูทรัพยากรธรรมชาติโดยใช้เทคโนโลยี GIS, MIS

4. สร้างภาคีและส่งเสริมชุมชนในการจัดการทรัพยากรธรรมชาติและสิ่งแวดล้อมปลูกจิตสำนึกและสร้างเครือข่ายการมีส่วนร่วมของ นักเรียน นักศึกษา ประชาชน ชุมชนในการป้องกันแก้ไขปัญหาหมอกควันและไฟป่าสร้างความรู้ ความเข้าใจและบูรณาการหน่วยงานที่เกี่ยวข้องในการบริหารจัดการสาธารณสุขต่าง ๆ ตลอดจนเตรียมการเกี่ยวกับโครงสร้างพื้นฐานในการป้องกันและแก้ไขปัญหาอุทกภัยและดินโคลนถล่ม เพื่อลดความสูญเสียให้น้อยลง หรือป้องกันประชาชนจากสาธารณสุข

แผนพัฒนาจังหวัดน่าน

วิสัยทัศน์(Vision)

“เมืองแห่งความสุข เศรษฐกิจสร้างสรรค์ ธรรมชาติสมบูรณ์
การเกษตรมั่นคง ชุมชนเข้มแข็ง ท่องเที่ยวยั่งยืน”

ประเด็นยุทธศาสตร์

- ยุทธศาสตร์ 1. การขับเคลื่อนเศรษฐกิจด้วยองค์ความรู้เพื่อสร้างมูลค่าเพิ่มทางเศรษฐกิจในลักษณะประชารัฐ
- ยุทธศาสตร์ 2. การบริหารจัดการทรัพยากรธรรมชาติและสิ่งแวดล้อมโดยการมีส่วนร่วมของภาคประชาสังคม
- ยุทธศาสตร์ 3. เพิ่มประสิทธิภาพและศักยภาพการผลิตการเกษตร
- ยุทธศาสตร์ 4. การพัฒนาการท่องเที่ยวให้เจริญเติบโตอย่างสมดุลและยั่งยืน
- ยุทธศาสตร์ 5. การสร้างความเข้มแข็งของชุมชนและสังคม

เป้าประสงค์

- 1. มีความมั่นคงทางเศรษฐกิจใช้องค์ความรู้และผลิตภัณฑ์ที่มีชื่อเสียงมาต่อยอดเพื่อสร้างมูลค่าเพิ่ม ให้แก่เศรษฐกิจได้
- 2. เป็นชุมชนต้นน้ำที่มีจิตสำนึกในการอนุรักษ์ สมาชิกชุมชนตระหนักในคุณค่าทรัพยากร
- 3. ผลผลิตทางการเกษตรมีความเพียงพอต่อการบริโภคและใช้ทรัพยากรการเกษตรอย่างมีประสิทธิภาพ
- 4. เพื่อให้เป็นเมืองที่สามารถรองรับนักท่องเที่ยวได้อย่างยั่งยืน
- 5. การสร้างความเข้มแข็งของชุมชนและสังคม

ยุทธศาสตร์และกลยุทธ์ในการพัฒนา

- | | |
|-------------------|---|
| ยุทธศาสตร์ | 1. การขับเคลื่อนเศรษฐกิจด้วยองค์ความรู้เพื่อสร้างมูลค่าเพิ่มทางเศรษฐกิจในลักษณะประชารัฐ |
| กลยุทธ์ | <ul style="list-style-type: none"> 1.1 การค้นหาองค์ความรู้ของผลผลิตและผลิตภัณฑ์ 1.2 การสร้างสรรค์นวัตกรรมและการต่อยอดองค์ความรู้ 1.3 การพัฒนาเครือข่ายความร่วมมือ 1.4 สนับสนุนผลิตภัณฑ์สร้างสรรค์และสินค้าบริการ 1.5 พัฒนาเขตการค้าชายแดนและระหว่างแดน |

ยุทธศาสตร์	2. การบริหารจัดการทรัพยากรธรรมชาติและสิ่งแวดล้อมโดยการมีส่วนร่วมของภาคประชาสังคม
กลยุทธ์	2.1 การป้องกันและแก้ไขปัญหาการทำลายทรัพยากรธรรมชาติและสิ่งแวดล้อม 2.2 การอนุรักษ์ฟื้นฟูทรัพยากรธรรมชาติและสิ่งแวดล้อม 2.3 การส่งเสริมและสนับสนุนให้เกิดความร่วมมือในภาคประชาสังคมในการจัดการทรัพยากรธรรมชาติในลักษณะประชารัฐ 2.4 การพัฒนาระบบการจัดการทรัพยากรธรรมชาติและสิ่งแวดล้อมอย่างยั่งยืน
ยุทธศาสตร์	3. เพิ่มประสิทธิภาพและศักยภาพการผลิตการเกษตร
กลยุทธ์	3.1 การป้องกันและแก้ไขปัญหาการบุกรุกและขยายพื้นที่เพื่อเพิ่มผลผลิตทางการเกษตร 3.2 การพัฒนาศักยภาพด้านการเกษตร 3.3 การพัฒนาศักยภาพด้านการเกษตร 3.4 การพัฒนาระบบตลาดกลางสินค้าการเกษตรและโลจิสติก
ยุทธศาสตร์	4. การพัฒนาการท่องเที่ยวให้เจริญเติบโตอย่างสมดุลและยั่งยืน
กลยุทธ์	4.1 การค้นหา พัฒนาและฟื้นฟูทรัพยากรท่องเที่ยวอย่างสร้างสรรค์และยั่งยืน 4.2 การบริหารจัดการภาครัฐและชุมชนท้องถิ่นเพื่อการพัฒนาแหล่งท่องเที่ยวอย่างมีประสิทธิภาพ 4.3 การพัฒนาศักยภาพทรัพยากรมนุษย์ด้านการท่องเที่ยว 4.4 การบริหารจัดการแหล่งท่องเที่ยวในพื้นที่การท่องเที่ยวหนาแน่น 4.5 การยกระดับแหล่งท่องเที่ยวให้มีความเป็นสากลและยั่งยืน
ยุทธศาสตร์	5. การสร้างความเข้มแข็งของชุมชนและสังคม
กลยุทธ์	5.1 การพัฒนาด้านการศึกษาและคุณภาพชีวิตให้เกิดค่าเฉลี่ยของประเทศ 5.2 การสร้างและพัฒนาภาคีเครือข่ายเพื่อสร้างความเข้มแข็ง 5.3 การเสริมสร้างสุขภาวะชุมชน 5.4 การพัฒนาเพื่อเสริมความมั่นคงภายในประเทศและเสริมสร้างความสัมพันธ์ชายแดน

1.4 ยุทธศาสตร์การพัฒนาขององค์กรปกครองส่วนท้องถิ่นในเขตจังหวัด

1. วิสัยทัศน์

*องค์กรปกครองส่วนท้องถิ่นจังหวัดน่าน เป็นองค์กรพัฒนาที่มีคุณภาพ
มุ่งสร้างความอยู่เย็นเป็นสุขของคนน่านด้วยนวัตกรรมและการบริการ
เพื่อสังคมชุมชนที่เป็นมิตรกับสิ่งแวดล้อมในประชาคมอาเซียน*

2. พันธกิจ

- 2.1 บริหารจัดการทรัพยากรธรรมชาติและสิ่งแวดล้อมของจังหวัดให้เป็นชุมชนคนต้นน้ำที่คงความสมบูรณ์อย่างยั่งยืน ตลอดจนพัฒนาทรัพยากรการผลิตทางการเกษตร อุตสาหกรรมเกษตร โดยการมีส่วนร่วมของประชาชน
- 2.2 พัฒนาโครงสร้างพื้นฐาน และเสริมสร้างศักยภาพเศรษฐกิจการค้า การลงทุนและการท่องเที่ยวเพื่อรองรับการเข้าสู่ประชาคมอาเซียน

2.3 พัฒนาและส่งเสริมให้ประชาชนในท้องถิ่นมีคุณภาพชีวิต การศึกษาและสุขอนามัยที่ดี ความเป็นอยู่ที่ดี ยิ่งขึ้นให้สอดคล้องกับวิถีชีวิตชุมชนตามปรัชญาเศรษฐกิจพอเพียง

2.4 ประสานความร่วมมือระหว่างองค์กรปกครองส่วนท้องถิ่น ภาครัฐและเอกชน ในการอนุรักษ์ ส่งเสริม ศิลปวัฒนธรรม อัตลักษณ์ คุณค่าของภูมิปัญญาท้องถิ่นในประชาคมอาเซียน

3. ยุทธศาสตร์การพัฒนา

1. ด้านการพัฒนาโครงสร้างพื้นฐาน

- 1.1 พัฒนาเส้นทางคมนาคมในจังหวัดให้ได้มาตรฐาน ครอบคลุม และทั่วถึง
- 1.2 พัฒนาระบบสาธารณูปโภค สาธารณูปการอย่างทั่วถึง
- 1.3 พัฒนาระบบผังเมืองขององค์กรปกครองส่วนท้องถิ่น

2. ด้านเศรษฐกิจและการท่องเที่ยวเชิงอนุรักษ์

- 2.1 พัฒนาแหล่งน้ำเพื่อการเกษตร
- 2.2 ส่งเสริมและพัฒนาอาชีพของประชาชนให้มีรายได้เพิ่มขึ้น พัฒนาความเข้มแข็งของเศรษฐกิจ ชุมชนที่เหมาะสมกับพื้นที่
- 2.3 ส่งเสริมและพัฒนาฝีมือแรงงานให้มีทักษะ มีงานทำ
- 2.4 ส่งเสริมการตลาดและพัฒนาผลิตภัณฑ์สินค้าหนึ่งตำบลหนึ่งผลิตภัณฑ์
- 2.5 พัฒนาและปรับปรุงสถานที่ท่องเที่ยว
- 2.6 พัฒนาบุคลากร การบริการ และการประชาสัมพันธ์แหล่งท่องเที่ยว
- 2.7 การแก้ไขปัญหาความยากจน และการบริหารจัดการสิ่งแวดล้อม
- 2.8 ส่งเสริมและสนับสนุนเศรษฐกิจพอเพียงและเกษตรอินทรีย์
- 2.9 ส่งเสริมการเตรียมความพร้อมเข้าสู่ประชาคมเศรษฐกิจอาเซียน 2558

3. ด้านการพัฒนาสังคมและความมั่นคงของมนุษย์

- 3.1 สนับสนุนและส่งเสริมการจัดการศึกษา
- 3.2 สนับสนุนและส่งเสริมกิจการด้านสาธารณสุข
- 3.3 ส่งเสริมการจัดสวัสดิการ การกีฬาและนันทนาการแก่ประชาชน
- 3.4 สร้างสังคมแห่งการเรียนรู้ตลอดชีวิต พัฒนาคนให้มีความรู้คู่คุณธรรมและจริยธรรม
- 3.5 สนับสนุนการเฝ้าระวัง และแก้ไขปัญหายาเสพติดอย่างต่อเนื่อง
- 3.6 สนับสนุนส่งเสริมประชาคมและการมีส่วนร่วมของประชาชน
- 3.7 การพัฒนาความมั่นคงในการดำรงชีวิตของประชาชน
- 3.8 สนับสนุนและส่งเสริมสถาบันครอบครัวให้มีความเข้มแข็ง

4. ด้านศิลปะ วัฒนธรรม จารีตประเพณี และสืบสานภูมิปัญญาท้องถิ่น

- 4.1 อนุรักษ์ ฟื้นฟู สนับสนุน ส่งเสริมและบูรณาการด้านศิลปะ วัฒนธรรม จารีตประเพณี และภูมิ ปัญญาท้องถิ่น
- 4.2 ส่งเสริมให้ประชาชนมีโอกาสดูแล ศึกษา ค้นคว้า วิจัยมรดกทางศิลปวัฒนธรรมของจังหวัดน่าน
- 4.3 พัฒนาแหล่งวัฒนธรรม ศิลปวัตถุ และโบราณสถานในจังหวัดน่าน

5. ด้านการจัดการทรัพยากรธรรมชาติและ การอนุรักษ์สิ่งแวดล้อม

- 5.1 ส่งเสริม สนับสนุน สร้างจิตสำนึกในการอนุรักษ์จัดการทรัพยากรธรรมชาติและสิ่งแวดล้อม เพิ่มพื้นที่ต้นน้ำ
- 5.2 ส่งเสริม สนับสนุน ฝักระวัง และฟื้นฟูธรรมชาติและสิ่งแวดล้อม
- 5.3 ป้องกันและแก้ไขปัญหาภัยธรรมชาติ
- 5.4 ส่งเสริม สนับสนุน ให้เกิดการใช้พลังงานอย่างประหยัด

6. ด้านการบริหารจัดการและการบริการ

- 6.1 สนับสนุนให้มีการประสานงานพัฒนาระหว่างองค์กรปกครองส่วนท้องถิ่นและบูรณาการกับหน่วยงานอื่น
- 6.2 สนับสนุน ส่งเสริมงานป้องกันบรรเทาสาธารณภัยให้มีประสิทธิภาพ
- 6.3 พัฒนาสมรรถนะองค์กรให้มีความเหมาะสมตามหลักการบริหารกิจการบ้านเมืองที่ดี
- 6.4 ส่งเสริมการมีส่วนร่วมพัฒนาการเมือง การบริหาร และด้านบุคลากร
- 6.5 จัดหาวัสดุ ครุภัณฑ์ และเครื่องจักรกลที่จำเป็นสำหรับการปฏิบัติงานของท้องถิ่น
- 6.6 ส่งเสริมและสนับสนุนการดำเนินงานขององค์กรภาคเอกชน องค์กรชุมชนและเครือข่ายภาคประชาชน

7. ด้านการจัดการวิถีชีวิตชุมชนพื้นที่ต้นน้ำ

- 7.1 สนับสนุนให้ใช้แผนที่ชุมชนท้องถิ่นในการวางแผนจัดการชุมชน
- 7.2 สนับสนุนให้มีการจัดการพื้นที่ทำการเกษตร พื้นที่อยู่อาศัย และการถือครองที่ดินที่เหมาะสมกับพื้นที่ป่าต้นน้ำ
- 7.3 สนับสนุนให้เกิดความร่วมมือแบบสหการเพื่อสร้างความร่วมมือในการจัดการทรัพยากรของพื้นที่ลุ่มน้ำ

2. ยุทธศาสตร์การพัฒนาขององค์การบริหารส่วนตำบลเขียงกลางพญาแก้ว

2.1 วิสัยทัศน์

“ รักรักษ์สิ่งแวดล้อม พร้อมพัฒนาการศึกษา
ยึดหลักธรรมาภิบาล สืบสานประเพณีวัฒนธรรม
น้อมนำปรัชญาเศรษฐกิจพอเพียง ”

2.2 ยุทธศาสตร์การพัฒนา

1. ยุทธศาสตร์การพัฒนาด้านโครงสร้างพื้นฐาน
2. ยุทธศาสตร์ด้านเศรษฐกิจและการท่องเที่ยวเชิงอนุรักษ์
3. ยุทธศาสตร์ด้านการพัฒนาสังคมและความมั่นคงของมนุษย์
4. ยุทธศาสตร์การพัฒนาด้านศิลปะ วัฒนธรรม จารีต ประเพณีและภูมิปัญญาท้องถิ่น
5. ยุทธศาสตร์การพัฒนาด้านการจัดการทรัพยากรธรรมชาติและสิ่งแวดล้อม
6. ยุทธศาสตร์การพัฒนาด้านการบริหารจัดการและการบริการ

2.3 เป้าประสงค์

1. ประชาชนในตำบลได้รับประโยชน์จากการจัดระบบการบริการสาธารณะ
2. สิ่งแวดล้อมดี ไม่มีมลพิษ
3. ชุมชนมีแหล่งท่องเที่ยวและสถานที่พักผ่อนที่สวยงาม
4. ประชาชนในชุมชนมีคุณภาพชีวิตที่ดีและมีความมั่นคงในชีวิต
5. การคมนาคมทางบกสะดวกและรวดเร็ว
6. ประชาชนมีอาชีพและรายได้พอเพียง
7. ประชาชนในตำบลมีน้ำเพื่ออุปโภคบริโภคและทำการเกษตรอย่างพอเพียง
8. ระบบการบริหารจัดการและการบริการมีประสิทธิภาพมากขึ้น
9. สืบสานและเผยแพร่ ศาสนา ศิลปวัฒนธรรม ประเพณีอันดีของท้องถิ่น
10. พัฒนาและยกระดับคุณภาพการศึกษาและนันทนาการ

2.4 ตัวชี้วัด

1. ยุทธศาสตร์การพัฒนาด้านโครงสร้างพื้นฐาน
 - 1.1 จำนวนของถนนและรางระบายน้ำที่เพิ่มขึ้น
 - 1.2 จำนวนของเส้นทางคมนาคมที่เพิ่มขึ้น
 - 1.3 จำนวนของระบบสาธารณูปโภคและสาธารณูปการที่เพิ่มขึ้น
2. ยุทธศาสตร์การพัฒนาด้านเศรษฐกิจการท่องเที่ยวเชิงอนุรักษ์
 - 2.1 จำนวนของโครงการส่งเสริมอาชีพที่เพิ่มขึ้น
 - 2.2 จำนวนของโครงการด้านการเกษตรและเศรษฐกิจพอเพียงที่เพิ่มขึ้น
 - 2.3 จำนวนของแหล่งท่องเที่ยวที่ได้รับการพัฒนา
3. ยุทธศาสตร์การพัฒนาด้านสังคมและความมั่นคงของมนุษย์
 - 3.1 ร้อยละของงบประมาณด้านการศึกษาที่เพิ่มขึ้น
 - 3.2 ร้อยละของประชาชนที่อ่านเขียนภาษาไทยและคิดเลขอย่างง่ายได้ที่เพิ่มขึ้น
 - 3.3 จำนวนครั้งที่มีการจัดกิจกรรมส่งเสริมด้านการศึกษาและนันทนาการ
 - 3.4 ร้อยละของสถิติผู้มีปัญหาด้านสุขภาพที่ลดลง
 - 3.5 ร้อยละของคนที่ได้รับสวัสดิการจากภาครัฐที่เพิ่มขึ้น
 - 3.6 ร้อยละของเด็กที่มีภาวะโภชนาการตามมาตรฐาน
 - 3.7 ร้อยละของผู้เกี่ยวข้องกับยาเสพติดที่ลดลง
 - 3.8 ร้อยละของคนในครัวเรือนมีส่วนร่วมทำกิจกรรม สาธารณะเพื่อประโยชน์ของชุมชนที่เพิ่มขึ้น
 - 3.9 จำนวนโครงการด้านการเพิ่มประสิทธิภาพการป้องกันและบรรเทาสาธารณภัย
4. ยุทธศาสตร์การพัฒนาด้านศิลปะ วัฒนธรรม จารีต ประเพณีและภูมิปัญญาท้องถิ่น
 - 4.1 จำนวนครั้งที่มีการจัดงานเพื่ออนุรักษ์ ฟื้นฟู ประเพณีท้องถิ่นอย่างต่อเนื่อง
5. ยุทธศาสตร์การพัฒนาด้านทรัพยากรธรรมชาติสิ่งแวดล้อม
 - 4.1 จำนวนครั้งที่มีการฟื้นฟูทรัพยากรธรรมชาติและสิ่งแวดล้อม
 - 4.2 จำนวนของโครงการด้านการป้องกันภัยทางธรรมชาติ
 - 4.4 ร้อยละของปริมาณขยะมูลฝอยที่ลดลง

6. ยุทธศาสตร์การพัฒนาด้านการบริหารจัดการและการบริการ

- 6.1 จำนวนของภารกิจที่มีการบูรณาการกับหน่วยงานอื่น
- 6.2 จำนวนของบุคลากรที่ได้เข้ารับการฝึกอบรมที่เพิ่มขึ้น
- 6.3 จำนวนของกลุ่มหรือองค์กรที่มีการบริหารอย่างมีระบบที่เพิ่มขึ้น

2.5 คำเป้าหมาย

1. จำนวนของสิ่งก่อสร้างด้านโครงสร้างพื้นฐานที่ได้มาตรฐานเพิ่มขึ้น
2. จำนวนของรายได้ของประชาชนต่อคนต่อปีที่เพิ่มขึ้น
3. ร้อยละของประชาชนที่มีคุณภาพชีวิตที่ดีเพิ่มขึ้น
4. จำนวนครั้งของการจัดงานวัฒนธรรมประเพณีต่อปีอย่างต่อเนื่อง
5. ร้อยละของปัญหาด้านทรัพยากรธรรมชาติและสิ่งแวดล้อมถูกทำลายที่ลดลง
6. ร้อยละของความพึงพอใจต่อการดำเนินงานขององค์กรโดยรวมที่เพิ่มขึ้น

2.6 กลยุทธ์

ยุทธศาสตร์

1. ด้านการพัฒนาโครงสร้างพื้นฐาน

กลยุทธ์

- 1.1 การพัฒนาเส้นทางคมนาคมในตำบลให้ได้มาตรฐานครอบคลุมและทั่วถึง
- 1.2 การจัดหาและพัฒนาแหล่งน้ำเพื่ออุปโภค บริโภค
- 1.3 การพัฒนาระบบสาธารณสุขอุปโภค สาธารณูปการอย่างทั่วถึง

ยุทธศาสตร์

2 ด้านเศรษฐกิจและการท่องเที่ยวเชิงอนุรักษ์

กลยุทธ์

- 2.1 การจัดหาและพัฒนาแหล่งน้ำเพื่อการเกษตร
- 2.2 การส่งเสริมและพัฒนาอาชีพของประชาชนให้มีรายได้เพิ่มขึ้น โดยสร้างความเข้มแข็งให้แก่เศรษฐกิจชุมชน
- 2.3 การส่งเสริมและพัฒนาผลิตภัณฑ์สินค้าหนึ่งตำบลหนึ่งผลิตภัณฑ์และจัดให้มีสถานที่จำหน่ายสินค้า
- 2.4 การพัฒนาและปรับปรุงสถานที่ท่องเที่ยว
- 2.5 การพัฒนา ปรับปรุงเส้นทางคมนาคมสู่แหล่งท่องเที่ยวและเส้นทางขนถ่ายและเส้นทางขนถ่ายผลผลิต
- 2.6 การส่งเสริมการแก้ไขปัญหาความยากจนในชุมชน
- 2.7 การส่งเสริมและสนับสนุนเศรษฐกิจพอเพียงและเกษตรอินทรีย์

ยุทธศาสตร์

3. ด้านการพัฒนาสังคมและความมั่นคงของมนุษย์

กลยุทธ์

- 3.1 การส่งเสริมและสนับสนุนการจัดการศึกษา
- 3.2 การสนับสนุนกิจการด้านสาธารณสุข
- 3.3 การส่งเสริมและการจัดสวัสดิการและนันทนาการแก่ประชาชน
- 3.4 การสนับสนุนการเฝ้าระวัง และแก้ไขปัญหายาเสพติดอย่างต่อเนื่อง
- 3.5 การพัฒนาความมั่นคงในการดำรงชีวิตของประชาชน
- 3.6 การสนับสนุนและส่งเสริมสถาบันครอบครัวให้เข้มแข็ง

- ยุทธศาสตร์** 4. ด้านศิลปะ วัฒนธรรม จารีต ประเพณีและภูมิปัญญาท้องถิ่น
- กลยุทธ์**
- 4.1 การอนุรักษ์ ฟื้นฟู สนับสนุน ส่งเสริมและบูรณาการด้านศิลปะ วัฒนธรรม จารีตประเพณีและภูมิปัญญาท้องถิ่น
 - 4.2 การส่งเสริมให้ประชาชนมีโอกาสศึกษา ค้นคว้า วิจัยมรดกทางศิลปวัฒนธรรมของท้องถิ่น
 - 4.3 การพัฒนาแหล่งวัฒนธรรม ศิลปวัตถุและโบราณสถานภายในท้องถิ่น
- ยุทธศาสตร์** 5. ด้านการจัดการทรัพยากรธรรมชาติและสิ่งแวดล้อม
- กลยุทธ์**
- 5.1 การส่งเสริมสนับสนุน สร้างจิตสำนึกและความตระหนักในการจัดการทรัพยากรธรรมชาติและสิ่งแวดล้อม
 - 5.2 การส่งเสริมสนับสนุนเฝ้าระวัง และฟื้นฟูธรรมชาติและสิ่งแวดล้อม
 - 5.3 การสร้างจิตสำนึก ส่งเสริมและพัฒนาการจัดการระบบบำบัดน้ำเสียและกำจัดขยะมูลฝอย
 - 5.4 การป้องกันและแก้ไขปัญหาภัยธรรมชาติ
- ยุทธศาสตร์** 6. ด้าน การบริหารจัดการและการบริการ
- กลยุทธ์**
- 6.1 การสนับสนุนให้มีการประสานงานพัฒนาระหว่างองค์กรปกครองส่วนท้องถิ่นและบูรณาการร่วมกับหน่วยงานอื่น
 - 6.2 การส่งเสริมการมีส่วนร่วมในการพัฒนาการเมือง การบริหาร และด้านบุคลากร
 - 6.3 การจัดหาวัสดุ ครุภัณฑ์และเครื่องจักรกลที่จำเป็นสำหรับการปฏิบัติงานเพื่อพัฒนาขีดความสามารถขององค์กรปกครองส่วนท้องถิ่นในการจัดบริการสาธารณะ

2.7 จุดยืนทางยุทธศาสตร์ (Positioning) ขององค์การบริหารส่วนตำบล

1. การจัดให้มีการปรับปรุงและพัฒนาระบบการบริหารจัดการสาธารณะ
2. การจัดการทรัพยากรธรรมชาติและสิ่งแวดล้อมอย่างยั่งยืน
3. การรักษาความสะอาดในชุมชนและความเป็นระเบียบเรียบร้อยของชุมชน
4. การจัดให้มีการปรับปรุง บำรุงรักษาแหล่งท่องเที่ยวและสถานที่พักผ่อน
5. ส่งเสริมสนับสนุนการพัฒนาคุณภาพชีวิต และการสาธารณสุขที่ดี เสริมสร้างส่วนร่วมในการพัฒนานำไปสู่สังคมสงบสุข
6. การจัดให้มีการปรับปรุง บำรุงรักษาทางบก
7. ส่งเสริมสนับสนุนการประกอบอาชีพของประชาชน และเสริมสร้างศักยภาพด้านเศรษฐกิจ การค้า การเกษตร และการท่องเที่ยว
8. การจัดให้มีการปรับปรุง บำรุงรักษาแหล่งน้ำ
9. การปรับปรุงและพัฒนาระบบการบริหารจัดการและการบริการ
10. ส่งเสริมสนับสนุนการบริหารงานภาครัฐตามหลักธรรมาภิบาล
11. การบำรุงรักษาและอนุรักษ์ศาสนา ศิลปะ จารีตประเพณีและวัฒนธรรมอันดีของท้องถิ่น
12. ส่งเสริมสนับสนุนการพัฒนาการศึกษาและนันทนาการ

2.8 ความเชื่อมโยงของยุทธศาสตร์ในภาพรวม

1.ยุทธศาสตร์การพัฒนาด้านโครงสร้างพื้นฐาน

พันธกิจ

1. สิ่งก่อสร้างด้านโครงสร้างพื้นฐานที่ได้มาตรฐานเพิ่มขึ้น

เป้าประสงค์

1. ประชาชนในตำบลได้รับประโยชน์จากการจัดระบบการบริการสาธารณะ
2. การคมนาคมทางบกสะดวกและรวดเร็ว
3. ประชาชนในตำบลมีน้ำเพื่ออุปโภคบริโภคและทำการเกษตรอย่างพอเพียง

ตัวชี้วัดระดับเป้าหมาย

1. จำนวนของสิ่งก่อสร้างด้านโครงสร้างพื้นฐานที่ได้มาตรฐานเพิ่มขึ้น

กลยุทธ์/ตัวชี้วัดระดับกลยุทธ์

กลยุทธ์	ตัวชี้วัดระดับกลยุทธ์
1. การจัดทำให้มีการปรับปรุงบำรุงรักษาทางบก	จำนวนของถนน สะพานและรางระบายน้ำที่เพิ่มขึ้น
2. การจัดทำให้มีการปรับปรุงบำรุงรักษาแหล่งน้ำ	จำนวนของระบบแหล่งน้ำที่เพิ่มขึ้น
3. การจัดทำให้มีการปรับปรุงและพัฒนาระบบการบริการสาธารณะ	จำนวนของสิ่งสาธารณูปโภคและสาธารณูปการที่เพิ่มขึ้น

หน่วยงานรับผิดชอบหลัก

1. กองช่าง

ความเชื่อมโยง

- 1.ยุทธศาสตร์จังหวัด: ยุทธศาสตร์ที่ 4 ยุทธศาสตร์การพัฒนาการท่องเที่ยวให้เจริญเติบโตอย่างสมดุลและยั่งยืน
- 2.ยุทธศาสตร์การพัฒนาขององค์กรปกครองส่วนท้องถิ่น: ยุทธศาสตร์ที่ 1 ด้านการพัฒนาโครงสร้างพื้นฐาน

2.ยุทธศาสตร์ด้านเศรษฐกิจและการท่องเที่ยวเชิงอนุรักษ์

พันธกิจ

1. รายได้ของประชาชนต่อคนต่อปีที่เพิ่มขึ้น

เป้าประสงค์

1. ประชาชนมีอาชีพและรายได้พอเพียง

ตัวชี้วัดระดับเป้าหมาย

1. จำนวนของรายได้ของประชาชนต่อคนต่อปีที่เพิ่มขึ้น

กลยุทธ์และตัวชี้วัดระดับกลยุทธ์

กลยุทธ์	ตัวชี้วัดระดับกลยุทธ์
1. การบำรุงและส่งเสริมการประกอบอาชีพของประชาชน	- จำนวนของโครงการส่งเสริมอาชีพที่เพิ่มขึ้น - จำนวนของโครงการด้านการเกษตรและเศรษฐกิจพอเพียงที่เพิ่มขึ้น

หน่วยงานรับผิดชอบหลัก

- 1.สำนักงานปลัด

ความเชื่อมโยง

1. ยุทธศาสตร์จังหวัด : ยุทธศาสตร์ที่ 1 ยุทธศาสตร์การขับเคลื่อนเศรษฐกิจด้วยองค์ความรู้เพื่อสร้างมูลค่าเพิ่มทางเศรษฐกิจในลักษณะประชารัฐ
2. ยุทธศาสตร์การพัฒนาขององค์กรปกครองส่วนท้องถิ่น : ยุทธศาสตร์ที่ 2 ด้านเศรษฐกิจและการท่องเที่ยวเชิงอนุรักษ์

3.ยุทธศาสตร์การพัฒนาด้านสังคมและความมั่นคงของมนุษย์

พันธกิจ

1. ประชาชนมีคุณภาพชีวิตที่ดีเพิ่มขึ้น

เป้าประสงค์

1. ประชาชนในชุมชนมีคุณภาพชีวิตที่ดีและมีความมั่นคงในชีวิต

ตัวชี้วัดระดับเป้าหมาย

1. ร้อยละของประชาชนที่มีคุณภาพชีวิตที่ดีเพิ่มขึ้น

กลยุทธ์และตัวชี้วัดระดับกลยุทธ์

กลยุทธ์	ตัวชี้วัดระดับกลยุทธ์
1. การสังคมสงเคราะห์และการพัฒนาคุณภาพชีวิตและความเป็นระเบียบเรียบร้อยของชุมชน	- ร้อยละของสถิติผู้มีปัญหาด้านสุขภาพที่ลดลง - ร้อยละของเด็กที่มีภาวะโภชนาการตามมาตรฐาน - ร้อยละของคนที่ได้รับสวัสดิการจากภาครัฐที่เพิ่มขึ้น - ร้อยละของครัวเรือนที่มีความปลอดภัยในชีวิตและทรัพย์สินที่เพิ่มขึ้นร้อยละของผู้เกี่ยวข้องกับยาเสพติดที่ลดลง - ร้อยละของคนในครัวเรือนมีส่วนร่วมทำกิจกรรมสาธารณะเพื่อประโยชน์ของชุมชนที่เพิ่มขึ้น

หน่วยงานรับผิดชอบ

1. สำนักงานปลัด

ความเชื่อมโยง

- ยุทธศาสตร์จังหวัด: ยุทธศาสตร์ที่ 5 ยุทธศาสตร์การสร้างความเข้มแข็งของชุมชนและสังคม
- ยุทธศาสตร์การพัฒนาขององค์กรปกครองส่วนท้องถิ่น: ยุทธศาสตร์ที่ 3 ด้านการพัฒนาสังคมและความมั่นคงของมนุษย์

4. ยุทธศาสตร์การพัฒนาด้านศิลปะ วัฒนธรรม จารีตประเพณีและปัญญาท้องถิ่น

พันธกิจ

- ประชาชนที่มีคุณภาพชีวิตที่ดีเพิ่มขึ้น
- การจัดงานวัฒนธรรมประเพณีต่อปีอย่างต่อเนื่อง

เป้าประสงค์

- สืบสานและเผยแพร่ศาสนา ศิลปะ วัฒนธรรมประเพณีอันดีของท้องถิ่น

ตัวชี้วัดระดับเป้าหมาย

- ร้อยละของประชาชนที่มีคุณภาพชีวิตที่ดีเพิ่มขึ้น
- จำนวนครั้งของการจัดงานวัฒนธรรมประเพณีต่อปีอย่างต่อเนื่อง

กลยุทธ์และตัวชี้วัดระดับกลยุทธ์

กลยุทธ์	ตัวชี้วัดระดับกลยุทธ์
1. การบำรุงรักษาและอนุรักษ์ ศาสนา ศิลปะจารีตประเพณีและวัฒนธรรมอันดีท้องถิ่น	- จำนวนครั้งของการอนุรักษ์ พิธีพูนบธรรมเนียม ศิลปวัฒนธรรมและประเพณีท้องถิ่น

หน่วยงานรับผิดชอบหลัก

- กองการศึกษา
- สำนักงานปลัด

ความเชื่อมโยง

- ยุทธศาสตร์จังหวัด: ยุทธศาสตร์ที่ 5 ยุทธศาสตร์การสร้างความเข้มแข็งของชุมชนและสังคม
- ยุทธศาสตร์การพัฒนาขององค์กรปกครองส่วนท้องถิ่น: ยุทธศาสตร์ที่ 4 ด้านศิลปะ วัฒนธรรม จารีตประเพณี และสืบสานภูมิปัญญาท้องถิ่น

5.ยุทธศาสตร์การพัฒนาด้านการจัดการทรัพยากรธรรมชาติและสิ่งแวดล้อม

พันธกิจ

- ปัญหาด้านทรัพยากรธรรมชาติและสิ่งแวดล้อมที่ถูกทำลายลดลง

เป้าประสงค์

- สิ่งแวดล้อมดี ไม่มีมลพิษ

ตัวชี้วัดระดับเป้าหมาย

- ร้อยละของปัญหาด้านทรัพยากรธรรมชาติและสิ่งแวดล้อมที่ถูกทำลายลดลง

กลยุทธ์และตัวชี้วัดระดับกลยุทธ์

กลยุทธ์	ตัวชี้วัดระดับกลยุทธ์
1. การจัดการทรัพยากรธรรมชาติและสิ่งแวดล้อม	- จำนวนครั้งที่มีการฟื้นฟูทรัพยากรธรรมชาติและสิ่งแวดล้อม

หน่วยงานรับผิดชอบหลัก

1. สำนักงานปลัด
2. กองช่าง

ความเชื่อมโยง

1. ยุทธศาสตร์จังหวัด: ยุทธศาสตร์ที่ 2 ยุทธศาสตร์การบริหารจัดการทรัพยากรธรรมชาติและสิ่งแวดล้อมโดยการมีส่วนร่วมของภาคประชาสังคม
2. ยุทธศาสตร์การพัฒนาขององค์กรปกครองส่วนท้องถิ่น: ยุทธศาสตร์ที่ 5 ด้านการจัดการทรัพยากรธรรมชาติและการอนุรักษ์สิ่งแวดล้อม

6. ยุทธศาสตร์การพัฒนาด้านการบริหารจัดการและการบริการ

พันธกิจ

1. ความพึงพอใจต่อการดำเนินงานขององค์กรโดยรวมที่เพิ่มขึ้น

เป้าประสงค์

1. ระบบการบริหารจัดการและการบริการมีประสิทธิภาพมากขึ้น

ตัวชี้วัดระดับเป้าหมาย

1. ร้อยละของความพึงพอใจต่อการดำเนินงานขององค์กรโดยรวมที่เพิ่มขึ้น

กลยุทธ์และตัวชี้วัดระดับกลยุทธ์

กลยุทธ์	ตัวชี้วัดระดับกลยุทธ์
1. การปรับปรุงและพัฒนาระบบการบริหารจัดการและการบริการ	- จำนวนของภารกิจที่มีการบูรณาการกับหน่วยงานอื่น - จำนวนของบุคลากรที่ได้เข้ารับการฝึกอบรมที่เพิ่มขึ้น - จำนวนของกลุ่มหรือองค์กรที่มีการบริหารอย่างมีระบบที่เพิ่มขึ้น - จำนวนครั้งของการจัดทรวัดสุครุภัณฑ์และเครื่องจักรกล - จำนวนครั้งที่มีการพัฒนาระบบข้อมูลข่าวสารเทคโนโลยีสารสนเทศ

หน่วยงานรับผิดชอบหลัก

- | | |
|-----------------|------------------|
| 1. สำนักงานปลัด | 3. กองช่าง |
| 2. กองคลัง | 4. กองการศึกษา ฯ |

ความเชื่อมโยง

- 1.ยุทธศาสตร์จังหวัด: ยุทธศาสตร์ที่ 5 ยุทธศาสตร์การสร้างความเข้มแข็งของชุมชนและสังคม
- 2.ยุทธศาสตร์การพัฒนาขององค์กรปกครองส่วนท้องถิ่น: ยุทธศาสตร์ที่ 6 ด้านการบริหารจัดการและการบริการ

3. การวิเคราะห์เพื่อพัฒนาท้องถิ่น

3.1 การวิเคราะห์กรอบการจัดทำยุทธศาสตร์ขององค์กรปกครองส่วนท้องถิ่น

ผลการวิเคราะห์ศักยภาพเพื่อประเมินสถานการณ์การพัฒนาในปัจจุบันและโอกาสการพัฒนาในอนาคตด้วย

ประเด็นการพัฒนาที่ 1 ด้านโครงสร้างพื้นฐาน

การวิเคราะห์จุดแข็ง (Strengths)

1. มีถนนเชื่อมต่อระหว่างตำบลเชียงกลาง - ตำบลพระธาตุ
2. มีถนนเชื่อมต่อระหว่างตำบลพญาแก้ว - ตำบลสากด
3. มีถนนเชื่อมต่อระหว่างตำบลเชียงกลาง - ตำบลทุ่งช้าง
4. มีถนนเชื่อมต่อระหว่างตำบลเชียงกลาง - ตำบลเชียงคาน
5. มีแม่น้ำ 1 สาย คือ แม่น้ำน่าน ,ลำน้ำคอน และมีแหล่งน้ำ ลำห้วย ตามธรรมชาติ

การวิเคราะห์จุดอ่อน (Weaknesses)

1. การคมนาคม ไม่สะดวก ถนนบางเส้นยังเป็นทางลูกรัง ผิวขรุขระ เป็นหลุมเป็นบ่อ
2. งบประมาณมีจำนวนจำกัด

การวิเคราะห์โอกาส (Oppertunities)

1. มีหน่วยงานอื่นให้การสนับสนุนงบประมาณ เช่นกรมทางหลวงชนบท องค์กรบริหารส่วนจังหวัด กรมส่งเสริมการปกครองท้องถิ่น กรมเจ้าท่า
2. มีนโยบายภาครัฐที่ให้ประชาชนมีไฟฟ้าใช้ครบทุกหลังคา

การวิเคราะห์ปัญหาอุปสรรค(Threats)

1. สภาวะภัยแล้งในฤดูแล้งและการเกิดอุทกภัยขึ้นทุกปีเนื่องจากพื้นที่เป็นที่ราบลุ่มติดลำน้ำน่าน ลำน้ำปัว ทำให้ไม่สามารถแก้ไขปัญหาย่างถาวรได้
2. รัฐบาลมีข้อจำกัดด้านงบประมาณในการพัฒนา ทำให้การพัฒนาด้านโครงสร้างพื้นฐาน ไม่ต่อเนื่องและไม่ทั่วถึง

การวิเคราะห์สถานการณ์ในการพัฒนาโครงสร้างพื้นฐาน สามารถทำได้และเกิดผลดังนี้

- มีการคมนาคมที่สะดวกรวดเร็ว
- มีไฟฟ้าใช้ครบทุกหลังคาเรือน
- มีน้ำอุปโภคบริโภคและน้ำใช้เพื่อการเกษตรอย่างเพียงพอ

ประเด็นการพัฒนาที่ 2 ด้านเศรษฐกิจและการท่องเที่ยวเชิงอนุรักษ์

การวิเคราะห์จุดแข็ง (Strengths)

1. มีการรวมกลุ่มต่างๆ ภายในตำบลหมู่บ้าน
2. มีทรัพยากรและวัสดุภายในหมู่บ้าน
3. มีสภาพพื้นที่เหมาะสมแก่การประกอบอาชีพเกษตร
4. มีกองทุนหมู่บ้าน

การวิเคราะห์จุดอ่อน (Weaknesses)

1. กลุ่มขาดความรู้ในการบริหารจัดการและการเพิ่มผลผลิตทางการเกษตร
2. ขาดงบประมาณสนับสนุนในการดำเนินงานของกลุ่มต่าง ๆ อย่างต่อเนื่อง
3. ไม่มีตลาดรองรับสินค้าหรือผลผลิตของชุมชน
4. เกษตรกรมีหนี้สิน

การวิเคราะห์โอกาส (Opportunities)

1. รัฐบาลส่งเสริมและสนับสนุนธุรกิจชุมชน
2. รัฐบาลมีนโยบายให้ประชาชนยึดหลักเศรษฐกิจพอเพียง
3. มีหน่วยงานอื่น เช่น เกษตรอำเภอ พัฒนาชุมชน ธกส. และอื่นๆ ให้การสนับสนุนและส่งเสริม

การวิเคราะห์ปัญหาอุปสรรค(Threats)

1. งบประมาณที่ได้รับการสนับสนุนจากภาครัฐไม่เพียงพอ
2. ต้นทุนการผลิตสูง
3. สินค้าเกษตรราคาตกต่ำ

การวิเคราะห์สถานการณ์ในการพัฒนาด้านเศรษฐกิจ สามารถทำได้และเกิดผลดังนี้

1. มีความรู้ในการประกอบอาชีพเพิ่มเติม
2. มีความรู้ในการบริหารจัดการกลุ่ม
3. มีความรู้ในการเพิ่มผลผลิตทางการเกษตร
4. ประชาชนมีแหล่งเงินทุน และตลาดรองรับสินค้าทางการเกษตรและผลิตภัณฑ์ของกลุ่มอาชีพ

ประเด็นการพัฒนาที่ 3 ด้านการพัฒนาสังคมและความมั่นคงของมนุษย์

การวิเคราะห์จุดแข็ง (Strengths)

1. มีโรงเรียนภายในตำบล 5 แห่ง
2. ศูนย์พัฒนาเด็กเล็ก 1 แห่ง
3. มีสถานบริการสาธารณสุขชุมชน
4. มีบุคลากรที่มีความรู้ในด้านสาธารณสุข
5. มีทีมงานกู้ชีพกู้ภัย (OTOS)
6. มีการช่วยเหลือสงเคราะห์เบี้ยยังชีพผู้สูงอายุ ผู้พิการ ผู้ด้อยโอกาส ผู้ป่วยโรคเอดส์
7. มีกลุ่มอาชีพและกองทุนหมู่บ้าน

การวิเคราะห์จุดอ่อน (Weaknesses)

1. ขาดการส่งเสริมและสนับสนุนการเรียนรู้ของเด็กนักเรียนเท่าที่ควร
2. ขาดวัสดุอุปกรณ์ในศูนย์พัฒนาเด็กเล็กและอาคารสถานที่ที่ได้มาตรฐาน
3. ประชาชนมีปัญหาสุขภาพ
4. มีการระบาดของโรคติดต่อ
5. ขาดเครื่องมือและงบประมาณในการป้องกันบรรเทาสาธารณภัย
6. จำนวนผู้สูงอายุ ผู้พิการ ผู้ป่วยโรคเอดส์เพิ่มขึ้น

การวิเคราะห์โอกาส (Opportunities)

1. มีหน่วยงานอื่นที่เกี่ยวข้องให้ความช่วยเหลือ และสนับสนุน
2. นโยบายภาครัฐที่เอื้อต่อการพัฒนา เช่น นโยบายเรียนฟรี นโยบายสวัสดิการสังคม และเบี้ยยังชีพ
3. มีหน่วยงานอื่นที่เกี่ยวข้องให้ความช่วยเหลือ และสนับสนุน
4. นโยบายภาครัฐที่เอื้อต่อการพัฒนา เช่น นโยบายเรียนฟรี นโยบายสวัสดิการสังคม และเบี้ยยังชีพ
5. มีหน่วยงานที่เกี่ยวข้อง เช่น รพ.สต. สาธารณสุขอำเภอ ให้ความร่วมมือและสนับสนุน
6. ได้รับการจัดสรรด้านงบประมาณ

การวิเคราะห์ปัญหาอุปสรรค(Threats)

1. ประชาชนมีการศึกษาต่ำทำให้การพัฒนาในด้านต่าง ๆ ต้องใช้เวลามากขึ้น
2. การถ่ายโอนภารกิจด้านการศึกษามายัง อปท. ยังไม่ชัดเจน อปท. จึงเข้าไปช่วยเหลือได้ไม่เต็มที่
3. รัฐบาลมีข้อจำกัดด้านงบประมาณ
4. การเพิ่มขึ้นของประชากร และการเพิ่มขึ้นของผู้สูงอายุ
5. มีการอพยพย้ายถิ่นฐาน
6. ประชาชนขาดความรู้ความเข้าใจในการดูแลสุขภาพ

การวิเคราะห์สถานการณ์ในการพัฒนาด้านสังคมและความมั่นคงของมนุษย์ สามารถทำได้และเกิดผลดังนี้

1. มีการพัฒนาด้านการศึกษาเพิ่มขึ้น
2. ประชาชนมีคุณภาพชีวิตที่ดี มีความปลอดภัยในชีวิตและทรัพย์สิน
3. ส่งเสริมให้ความรู้ในการดูแลสุขภาพ
4. ป้องกันและควบคุมโรคติดต่อบริการรักษาสุขภาพ สนับสนุนยาและเวชภัณฑ์ที่จำเป็น
5. การมีส่วนร่วมในกิจกรรมของชุมชน

ประเด็นการพัฒนาที่ 4 ด้านศิลปะ วัฒนธรรม จารีต ประเพณีและปัญญาท้องถิ่น

การวิเคราะห์จุดแข็ง(Strengths)

1. มีขนบธรรมเนียมประเพณีและวัฒนธรรมอันดีงามและภูมิปัญญาท้องถิ่น
2. มีการอนุรักษ์ศิลปวัฒนธรรมประเพณีของท้องถิ่นรวมทั้งภาษาถิ่น

การวิเคราะห์จุดอ่อน (Weaknesses)

1. ประชาชนขาดการมีส่วนร่วมในกิจการศาสนาและรักษาภูมิปัญญาท้องถิ่น
2. เยาวชนคนรุ่นหลังละเลย จารีต ประเพณี และภูมิปัญญาท้องถิ่น

โอกาส (Opportunities)

1. มีหน่วยงานอื่นที่เกี่ยวข้องให้ความช่วยเหลือ และสนับสนุน

ปัญหาอุปสรรค(Threats)

1. วัฒนธรรมและค่านิยมต่างชาติเข้ามาครอบงำวัฒนธรรมท้องถิ่น
2. รัฐบาลมีข้อจำกัดด้านงบประมาณ

การวิเคราะห์สถานการณ์ในการพัฒนาด้านการศึกษา ศาสนา วัฒนธรรมและขนบธรรมเนียมประเพณีท้องถิ่น สามารถทำได้และเกิดผลดังนี้

1. เยาวชน และประชาชนทั่วไปมีส่วนร่วมในกิจกรรมทางศาสนา
2. อนุรักษ์ ฟื้นฟูขนบธรรมเนียมประเพณีและภูมิปัญญาของท้องถิ่น

ประเด็นการพัฒนาที่ 5 ด้านการจัดการทรัพยากรธรรมชาติและสิ่งแวดล้อม

การวิเคราะห์จุดแข็ง (Strengths)

1. มีทรัพยากรป่าไม้ที่อุดมสมบูรณ์
2. มีแหล่งน้ำธรรมชาติ
3. มีบุคลากรที่มีความรู้ในด้านทรัพยากรธรรมชาติและสิ่งแวดล้อม

การวิเคราะห์จุดอ่อน (Weaknesses)

1. ไม่มีการกำจัดขยะมูลฝอยอย่างเป็นระบบ
2. ประชาชนมีอาชีพเกษตรกรรมจำนวนมากจึงมีการตัดไม้ทำลายป่า
3. ประชาชนขาดจิตสำนึกและความรู้สึกหวงแหนในทรัพยากรธรรมชาติ

โอกาส (Opportunities)

1. มีนโยบายด้านบริหารจัดการทรัพยากรธรรมชาติและสิ่งแวดล้อมของรัฐบาลที่เอื้อต่อการพัฒนา
2. มีหน่วยงานของกระทรวงทรัพยากรและสิ่งแวดล้อม เช่น หน่วยต้นน้ำ หน่วยป้องกัน และหน่วยงานอื่น ๆ สนับสนุนและให้ความร่วมมือ

ปัญหาอุปสรรค(Threats)

1. ประชาชนไม่ให้ความสำคัญในด้านการบริหารจัดการทรัพยากรธรรมชาติและสิ่งแวดล้อม
2. มีการทำลายทรัพยากรป่าไม้
3. การจัดสรรงบประมาณจากภาครัฐและหน่วยงานที่เกี่ยวข้องขาดความคล่องตัวและต่อเนื่อง

การวิเคราะห์สถานการณ์ในการพัฒนาด้านทรัพยากรธรรมชาติและสิ่งแวดล้อม สามารถทำได้และเกิดผลดังนี้

1. มีการกำจัดขยะอย่างถูกวิธี
2. ประชาชนมีจิตสำนึกและมีส่วนร่วมในการอนุรักษ์ทรัพยากรธรรมชาติและสิ่งแวดล้อม

ประเด็นการพัฒนาที่ 6 ด้านการบริหารจัดการและการบริการ

การวิเคราะห์จุดแข็ง (Strengths)

1. ผู้บริหารมาจากการเลือกตั้ง
2. มีนโยบายด้านการเมืองการบริหารที่ชัดเจน
3. มีการพัฒนาบุคลากร
4. มีงบประมาณสำหรับการบริหารจัดการ

การวิเคราะห์จุดอ่อน (Weaknesses)

1. วัสดุอุปกรณ์ เครื่องมือเครื่องใช้ไม่มีประสิทธิภาพและเพียงพอ
2. ประชาชนไม่สนใจในการมีส่วนร่วมการพัฒนาท้องถิ่น
3. ขาดการส่งเสริมคุณธรรมจริยธรรม จรรยาบรรณและความรับผิดชอบต่อส่วนรวมของบุคลากร

โอกาส (Opportunities)

1. มีหน่วยงานต่างๆ จัดฝึกอบรมเพื่อเพิ่มประสิทธิภาพในการปฏิบัติ
2. มีนโยบายภาครัฐที่เอื้อต่อการพัฒนา เช่น การปฏิบัติตามพระราชกฤษฎีกาว่าด้วยหลักเกณฑ์และวิธีการบริหารบ้านเมืองที่ดี พ.ศ.2546

ปัญหาอุปสรรค(Threats)

1. ความขัดแย้งด้านการเมืองและกลุ่มผลประโยชน์
2. การเปลี่ยนแปลงทางการเมือง

การวิเคราะห์สถานการณ์ในการพัฒนาด้าน การบริหารจัดการและการบริการ สามารถทำได้และเกิดผลดังนี้

1. มีสถานที่และเครื่องมือในการปฏิบัติงานอย่างเพียงพอและมีประสิทธิภาพ
2. ประชาชนมีส่วนร่วมในการพัฒนาท้องถิ่น
3. มีการพัฒนาศักยภาพบุคลากรเพิ่มขึ้น

ผลการวิเคราะห์ศักยภาพเพื่อการประเมินสภาพการณ์การพัฒนาในปัจจุบันและโอกาสการพัฒนาในอนาคต ระดับองค์กร

โดยเทคนิค SWOT Analysis ดังต่อไปนี้

จุดแข็ง (Strength)

1. องค์กรมีอิสระในการบริหารจัดการ
2. มีขอบเขต พื้นที่ในการบริหารจัดการที่แน่นอน
3. บุคลากรมีความรู้ ความสามารถ ในการปฏิบัติงาน
4. ชุมชนเข้มแข็ง ประชาชนมีส่วนร่วมในการบริหารจัดการ
5. หน่วยงานภาครัฐและเอกชนให้ความร่วมมือเป็นอย่างดี

จุดอ่อน (Weakness)

1. งบประมาณมีจำกัดไม่เพียงพอต่อความต้องการในการบริหารจัดการและภารกิจที่ถ่ายโอนก็เพิ่มมากขึ้น
2. เครื่องมือและอุปกรณ์ในการทำงานไม่เพียงพอต่อความต้องการในการบริหารจัดการ
3. มีระเบียบ/กฎหมายใหม่จำนวนมากทำให้การปฏิบัติงานของบุคลากรไม่ทันต่อเหตุการณ์
4. บุคลากรของ อบต.มีการโอน-ย้าย บ่อยและบรรจุใหม่ทำให้เกิดการทำงานที่ไม่ต่อเนื่องและประสบการณ์ในการทำงานน้อย

โอกาส (Opportunity)

1. นโยบายรัฐบาลมีส่วนช่วยสนับสนุนและกำหนดแนวทางในการพัฒนาองค์กร
2. การสนับสนุนงบประมาณจากรัฐบาลและส่วนราชการอื่น ๆ
3. มีการมอบอำนาจ/ภารกิจให้องค์กรปกครองส่วนท้องถิ่นดำเนินงานมากขึ้น
4. การสนับสนุนและแนะนำทางวิชาการ จากหน่วยงานอื่น ๆ
5. มีสภาพภูมิอากาศ และสภาพภูมิประเทศที่ส่งผลดีต่อการท่องเที่ยว และเศรษฐกิจของท้องถิ่น
6. มีประวัติศาสตร์ และวัฒนธรรม ประเพณีอันดีงาม

อุปสรรค (Threat)

1. ภัยแล้ง แหล่งน้ำไม่เพียงพอต่อการอุปโภคบริโภค และการเกษตร
2. โรคติดต่อ เช่น โรคไข้เลือดออก โรคไข้หวัดใหญ่
3. การว่างงาน และการอพยพแรงงานไปต่างถิ่น
4. พื้นที่การเกษตรอยู่บริเวณลุ่มน้ำ เสี่ยงต่อภาวะน้ำท่วมเฉียบพลัน
5. การเปลี่ยนแปลงทางการเมืองมีผลต่อนโยบายและแนวทางในการพัฒนา
6. ชุมชนกำลังเจริญเติบโต เกิดปัญหาสิ่งแวดล้อม เช่น มลพิษ ขยะ การปลูกสร้างที่อยู่อาศัย
7. การเปลี่ยนแปลงทางด้านเทคโนโลยีที่ทันสมัย
8. ขาดตลาดรองรับผลผลิตทางการเกษตรและสินค้าชุมชน
9. ขาดแหล่งเก็บกักน้ำไว้ใช้อุปโภคบริโภค และทำการเกษตร ฤดูแล้งประสบปัญหาขาดแคลน

3.2 การประเมินสถานการณ์สภาพแวดล้อมภายนอกที่เกี่ยวข้อง

ด้าน	สถานการณ์สภาพแวดล้อมภายนอกที่เกี่ยวข้อง	ขอบข่ายและปริมาณของปัญหา/ความต้องการ	พื้นที่เป้าหมาย/กลุ่มเป้าหมาย	ความคาดหวังและแนวโน้มอนาคต
1. โครงสร้างพื้นฐาน	1) ขาดแคลนแหล่งน้ำในการเกษตรและน้ำประปาสำหรับอุปโภค-บริโภคยังไม่พอเพียงและยังไม่ได้มาตรฐาน	- แหล่งน้ำและน้ำประปาในการอุปโภค-บริโภค	พื้นที่รับผิดชอบ อบต. เชียงกลางพญาแก้ว	- ประชาชนมีแหล่งน้ำและมีน้ำประปาใช้อย่างพอเพียงมีคุณภาพตามมาตรฐานมากขึ้น
	2) ไฟฟ้าส่องสว่างและที่สาธารณะยังไม่สามารถดำเนินการครอบคลุมพื้นที่ทั้งหมด	- ไฟฟ้า	พื้นที่รับผิดชอบ อบต. เชียงกลางพญาแก้ว	- ทางและที่สาธารณะมีแสงสว่างเพียงพอประชาชนได้รับความสะดวกในการสัญจรไปมาและป้องกันการเกิดอาชญากรรมได้
	3) ประชาชนต้องการเส้นทางในการสัญจรไปมาเพิ่มมากขึ้นและอบต.ไม่สามารถดำเนินการได้เนื่องจากยังติดพื้นที่ที่อยู่ในเขตป่าไม้ไม่สามารถดำเนินการได้	- เส้นทางคมนาคม	พื้นที่รับผิดชอบ อบต. เชียงกลางพญาแก้ว	- มีเส้นทางในการคมนาคมเพียงพอและประชาชนได้รับความสะดวกในการสัญจรไปมา
2. เศรษฐกิจและการท่องเที่ยวเชิงอนุรักษ์	1) ผลผลิตทางการเกษตรราคาตกต่ำระยะทางการขนส่งผลผลิตไกลจากแหล่งรับซื้อ	- การพาณิชย์กรรม	- เกษตรกรในพื้นที่	- ผลผลิตมีราคาสูงขึ้น
	2) ประชาชนไม่มีการวางแผนในการดำเนินงาน	- การวางแผน	- ประชาชนในเขตองค์การบริหารส่วนตำบล	- ประชาชนสามารถวางแผนการดำเนินงานได้เอง

ด้าน	สถานการณ์ภาพแวดล้อม ภายนอกที่เกี่ยวข้อง	ข้อบ่งชี้และปริมาณของ ปัญหา/ความต้องการ	พื้นที่เป้าหมาย/ กลุ่มเป้าหมาย	ความคาดหวังและ แนวโน้มอนาคต
3.สังคมและความ มั่นคงของมนุษย์	1) ประชาชนกรอายุตั้งแต่ 35 ขึ้นไป บางรายไม่ได้ตรวจ สุขภาพประจำปี	- สังคมในชุมชน	- ประชาชนในเขต องค์การบริหารส่วน ตำบลที่อายุ 35 ขึ้น ไป	- ประชาชนที่อายุ 35 ขึ้นไปได้รับการตรวจ สุขภาพทุกคน
4.ด้านศิลปะ วัฒนธรรม จารีต ประเพณีและภูมิ ปัญญาท้องถิ่น	1) ศิลปะ วัฒนธรรม จารีต ประเพณีและภูมิปัญญา ท้องถิ่นถูกลืมเลือนไปมาก	- ศิลปะ วัฒนธรรม จารีต ประเพณีและภูมิปัญญา ท้องถิ่น ถูกลืมเลือนไปมาก	- ประชาชนในเขต องค์การบริหารส่วน ตำบล	- ยกย่อง เชิดชูคนดี หรือปราชญ์ชาวบ้านใน โอกาสต่างๆ เพื่อเป็น ตัวอย่างแก่เยาวชนและ ประชาชน ศิลปะ วัฒนธรรม จารีต ประเพณีและภูมิปัญญา ท้องถิ่น ไม่ถูกลืมและ คงอยู่สืบไป
5.ด้านการจัดการ ทรัพยากรธรรมชาติและ สิ่งแวดล้อม	1) เป็นพื้นที่ไม่มีแหล่งกักเก็บ น้ำเพื่อการเกษตรและ อุปโภค-บริโภค	- ดินและน้ำใต้ดิน	- พื้นที่ในเขตองค์การ บริหารส่วนตำบล	- ปัญหาเรื่องไม่มีแหล่ง น้ำเพื่อการเกษตร
6.ด้านการบริหาร จัดการ	1) ไม่มีบุคลากรที่รับผิดชอบงาน จัดเก็บรายได้ โดยตรง	- ต้องการบุคลากรทำหน้าที่ รับผิดชอบงานโดยตรง	- องค์การบริหารส่วน ตำบล	- มีเจ้าหน้าที่ที่ รับผิดชอบตำแหน่ง โดยตรง

ความเชื่อมโยงยุทธศาสตร์การพัฒนาจังหวัดกับยุทธศาสตร์การพัฒนาขององค์กรปกครองส่วนท้องถิ่น

โครงสร้างความเชื่อมโยงแผนยุทธศาสตร์การพัฒนาองค์กรบริหารส่วนตำบลเชิงกลางพญาแก้ว พ.ศ.2566-2570

ความเชื่อมโยงยุทธศาสตร์การพัฒนา

- แผนยุทธศาสตร์ชาติ 20 ปี

1.ด้านความมั่นคง	2.ด้านการสร้างความสามารถในการแข่งขัน	3.การพัฒนาและเสริมสร้างศักยภาพคน	4.ด้านการสร้างโอกาสความเสมอภาคและเท่าเทียมกันทางสังคม	5.ด้านการสร้างการเติบโตบนคุณภาพชีวิตที่เป็นมิตรกับสิ่งแวดล้อม	6.การปรับสมดุลและพัฒนาระบบการบริหารจัดการภาครัฐ
------------------	--------------------------------------	----------------------------------	---	---	---

- แผนยุทธศาสตร์การพัฒนาของแผนพัฒนาเศรษฐกิจและสังคมแห่งชาติ ฉบับที่ 12

1.การเสริมสร้างและพัฒนาคุณภาพทุนมนุษย์	2.การสร้างความเป็นธรรมลดความเหลื่อมล้ำในสังคม	3.การสร้างความเข้มแข็งทางเศรษฐกิจและแข่งขันได้อย่าง	4.ด้านการเติบโตที่เป็นมิตรกับสิ่งแวดล้อมเพื่อการพัฒนาอย่าง	5.การเสริมสร้างความมั่นคงแห่งชาติเพื่อการพัฒนาประเทศสู่ความมั่นคงและยั่งยืน	6.ด้านการเพิ่มประสิทธิภาพและธรรมาภิบาลในภาครัฐ
7.ด้านการพัฒนาโครงสร้างพื้นฐานและระบบโลจิสติกส์	8.ด้านวิทยาศาสตร์เทคโนโลยี วิจัยและนวัตกรรม	9.การพัฒนาภาคเมืองและพื้นที่เศรษฐกิจ	10.ด้านการต่างประเทศ ประเทศเพื่อนบ้านและภูมิภาค		

- แผนพัฒนากลุ่มจังหวัดภาคเหนือ

1.พัฒนาการค้า การลงทุน และโลจิสติกส์เชื่อมโยงสู่สากล	2.การสร้างความเข้มแข็งให้ภาคเกษตร อุตสาหกรรมเพื่อเพิ่มมูลค่า	3.พัฒนาและส่งเสริมการท่องเที่ยวเชิงอนุรักษ์ วัฒนธรรมและสุขภาพ	4.ดำรงฐานทรัพยากรธรรมชาติที่อุดมสมบูรณ์และการจัดการสิ่งแวดล้อม
--	--	---	--

- แผนพัฒนาจังหวัดน่าน

1.การขับเคลื่อนเศรษฐกิจด้วยองค์ความรู้เพื่อสร้างมูลค่าเพิ่มทางเศรษฐกิจในลักษณะประชารัฐ	2.การบริหารจัดการทรัพยากรธรรมชาติและสิ่งแวดล้อมโดยการมีส่วนร่วมของภาคประชาสังคม	3.เพิ่มประสิทธิภาพและศักยภาพการผลิตภาคเกษตร	4.การพัฒนาการท่องเที่ยวให้เจริญเติบโตอย่างสมดุลและยั่งยืน	5.การสร้างความเข้มแข็งของชุมชนและสังคม
--	---	---	---	--

- แผนพัฒนาขององค์กรบริหารส่วนตำบลเชิงกลางพญาแก้ว

1.ด้านโครงสร้างพื้นฐาน	2.ด้านเศรษฐกิจและการท่องเที่ยวเชิงอนุรักษ์	3.ด้านสังคมและความมั่นคงของมนุษย์	4.ด้าน ศิลปะ วัฒนธรรม จารีต ประเพณีและภูมิปัญญาท้องถิ่น	5.ด้านการจัดการทรัพยากรธรรมชาติ สิ่งแวดล้อม	6.ด้านการเมือง การบริหารจัดการ
------------------------	--	-----------------------------------	---	---	--------------------------------

-ก่อสร้าง ถนน <u>คสล.</u> บ้านน้ำคา -ก่อสร้างถนน <u>คสล.</u> บ้านพญาแก้ว -ก่อสร้างรางระบาย <u>คสล.บ้านตุ้</u> -ก่อสร้างรางระบายน้ำ <u>คสล.บ้านสนดอน</u>	- โครงการอบรมให้ความรู้เกี่ยวกับอาชีพ - โครงการส่งเสริมหมู่บ้านตามหลักปรัชญาเศรษฐกิจพอเพียง - โครงการป้องกันและแก้ไขปัญหายานพาหนะ - โครงการแก้ไขปัญหาดูดอุบัติเหตุทางถนนช่วงเทศกาลสำคัญ	- สนับสนุนโครงการด้านการศึกษาของโรงเรียนในพื้นที่ - สนับสนุนค่าใช้จ่ายการบริหารสถานศึกษา (ค่าอาหารกลางวัน <u>คสล.</u>) - โครงการอบรมดูแลผู้สูงอายุ	- โครงการควบคุมไฟป่า - โครงการอบรมให้ความรู้คัดแยกและกำจัดขยะมูลฝอยและสิ่งปฏิกูล - โครงการฝึกซ้อมแผนภัยพิบัติฉุกเฉิน - โครงการฝายชะลอน้ำ	- โครงการจัดทำแผนที่ภาษี - โครงการอบรมคุณธรรมและจริยธรรม - โครงการฝึกอบรมพัฒนาบุคลากร
--	--	---	---	---

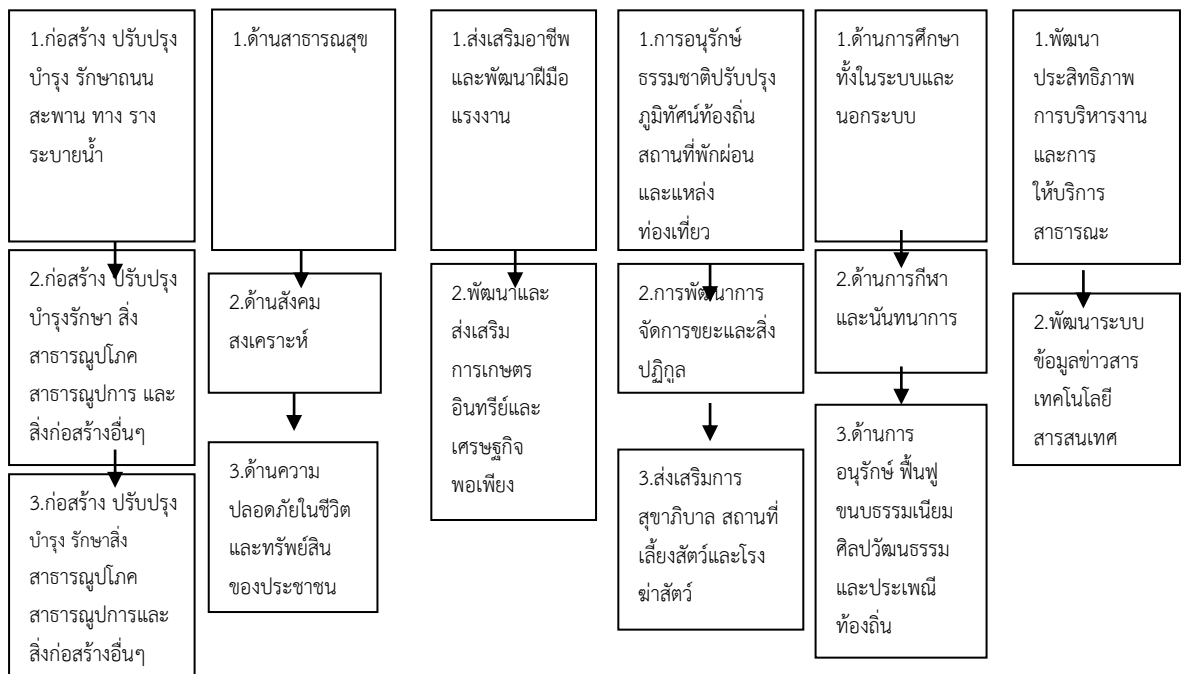
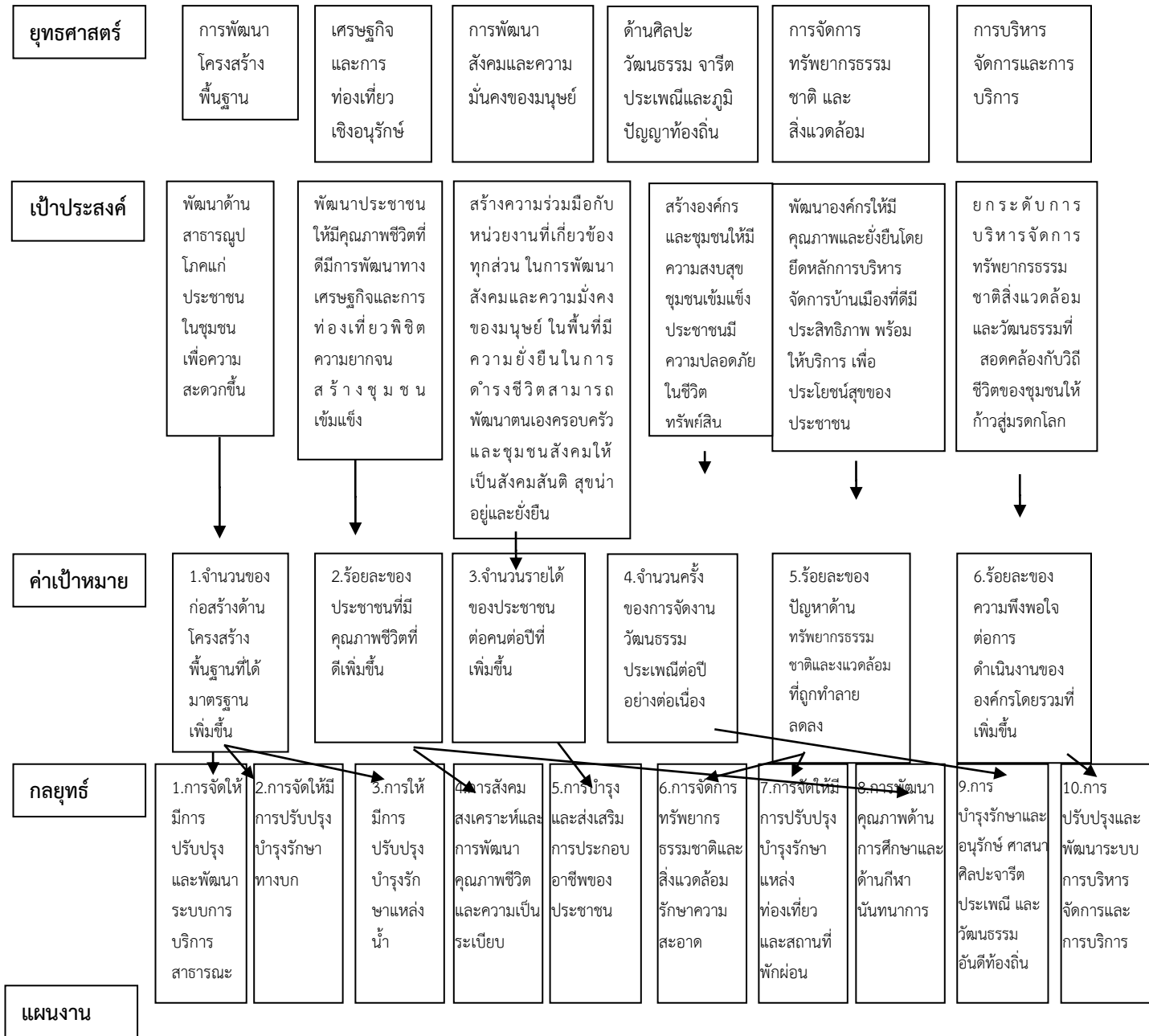

ส่วนที่ 3

การนำแผนพัฒนาท้องถิ่นสี่ปีไปสู่การปฏิบัติ

1. ยุทธศาสตร์การพัฒนาและแผนงาน

ที่	ยุทธศาสตร์	ด้าน	แผนงาน	หน่วยงาน รับผิดชอบหลัก	หน่วยงาน สนับสนุน
1	ด้านโครงสร้างพื้นฐาน	ด้านบริการชุมชนและสังคม ด้านการเศรษฐกิจ	แผนงานเคหะและชุมชน แผนงานอุตสาหกรรมและการโยธา แผนงานการเกษตร	กองช่าง	กองคลัง
2	ด้านเศรษฐกิจและการ ท่องเที่ยวเชิงอนุรักษ์	ด้านบริหารทั่วไป ด้านบริการชุมชนและสังคม ด้านการเศรษฐกิจ	แผนงานบริหารงานทั่วไป แผนงานสร้างความเข้มแข็งชุมชน แผนงานอุตสาหกรรมและการโยธา แผนงานการเกษตร	สำนักงานปลัด, กองช่าง	กองคลัง
3	ด้านการพัฒนาสังคมและ ความมั่นคงของมนุษย์	ด้านบริการชุมชนและสังคม ด้านการเศรษฐกิจ ด้านการดำเนินงานอื่นๆ	แผนงานการศึกษา แผนงานสาธารณสุข แผนงานบริหารงานทั่วไป แผนงานสร้างความเข้มแข็งชุมชน แผนงานการศาสนาวัฒนธรรมและ นันทนาการ แผนงานอุตสาหกรรมและการโยธา แผนงานงบกลาง	สำนักงานปลัด กองการศึกษาฯ กองช่าง	กองคลัง
4	ด้านศิลปะ วัฒนธรรม จารีต ประเพณีและภูมิ ปัญญาท้องถิ่น	ด้านบริหารทั่วไป ด้านบริการชุมชนและสังคม ด้านการเศรษฐกิจ	แผนงานบริหารงานทั่วไป แผนงานการศาสนาวัฒนธรรมและ นันทนาการ แผนงานอุตสาหกรรมและการโยธา	สำนักงานปลัด กองการศึกษาฯ	กองคลัง
5	ด้านการจัดการ ทรัพยากรธรรมชาติและ สิ่งแวดล้อม	ด้านบริหารทั่วไป ด้านบริการชุมชนและสังคม ด้านการเศรษฐกิจ	แผนงานเคหะและชุมชน แผนงานสร้างความเข้มแข็งชุมชน แผนงานอุตสาหกรรมและการโยธา แผนงานการเกษตร	สำนักงานปลัด กองช่าง	กองคลัง
6	ด้านการบริหารจัดการ และบริการ	ด้านบริหารทั่วไป ด้านบริการชุมชนและสังคม ด้านการเศรษฐกิจ ด้านการดำเนินงานอื่นๆ	แผนงานบริหารทั่วไป แผนงานการรักษาความสงบภายใน แผนงานสาธารณสุข แผนงานเคหะและชุมชน แผนงานสร้างความเข้มแข็งของชุมชน แผนงานการศึกษา แผนงานการเกษตร แผนงานงบกลาง	สำนักงานปลัด กองช่าง กองการศึกษา กองคลัง	สำนักงาน ปลัด กองคลัง

2.บัญชีโครงการพัฒนาท้องถิ่น

บัญชีสรุปโครงการพัฒนา
แผนพัฒนาท้องถิ่น (พ.ศ. 2566-2570)

องค์การบริหารส่วนตำบลเชียงกลางพญาแก้ว อำเภอเชียงกลาง จังหวัดน่าน

ยุทธศาสตร์	ปี 2566		ปี 2567		ปี 2568		ปี 2569		ปี 2570		รวม 5 ปี
	จำนวนโครงการ	งบประมาณ (บาท)	จำนวนโครงการ	งบประมาณ (บาท)	จำนวนโครงการ	งบประมาณ (บาท)	จำนวนโครงการ	งบประมาณ (บาท)	จำนวนโครงการ	งบประมาณ (บาท)	จำนวนโครงการ
2.ด้านเศรษฐกิจและการท่องเที่ยวเชิงอนุรักษ์											
2.1แผนงานเคหะและชุมชน	1	400,000	1	400,000	1	400,000	1	400,000	1	400,000	5
2.2แผนงานสร้างความเข้มแข็งชุมชน	9	1,025,000	9	1,025,000	9	1,025,000	9	1,025,000	9	1,025,000	45
2.3แผนงานอุตสาหกรรมและการโยธา	2	600,000	2	600,000	2	600,000	2	600,000	2	600,000	10
2.4แผนงานการเกษตร	4	1,260,000	4	1,260,000	4	1,260,000	4	1,260,000	4	1,260,000	20
รวม	16	3,285,000	16	3,285,000	16	3,285,000	16	3,285,000	16	3,285,000	80
3.ด้านการพัฒนาสังคมและความมั่นคงของมนุษย์											
3.1แผนงานบริหารงานทั่วไป	2	1,200,000	2	1,200,000	2	1,200,000	2	1,200,000	2	1,200,000	10
3.2แผนงานการรักษาความสงบภายใน	1	20,000	1	20,000	1	20,000	1	20,000	1	20,000	5
3.3แผนงานการศึกษา	56	5,975,200	56	5,975,200	56	5,975,200	56	5,972,000	56	5,975,200	280
3.4แผนงานสาธารณสุข	52	710,000	20	695,000	19	695,000	19	715,000	19	715,000	129
3.5แผนงานสังคมสงเคราะห์	3	272,000	3	272,000	3	272,000	3	272,000	3	272,000	15
3.6แผนงานสร้างความเข้มแข็งชุมชน	10	285,000	10	285,000	10	285,000	10	285,000	10	285,000	50
3.7แผนงานการศาสนาวัฒนธรรมและนันทนาการ	2	130,000	2	130,000	2	130,000	2	130,000	2	130,000	10
3.8แผนงานอุตสาหกรรมและการโยธา	4	14,300,000	4	14,300,000	4	14,300,000	4	14,300,000	4	14,500,000	20
รวม	130	22,892,200	98	22,877,200	97	22,877,200	97	22,894,000	97	23,097,200	519

ยุทธศาสตร์	ปี 2566		ปี 2567		ปี 2568		ปี 2569		ปี 2570		รวม 5 ปี
	จำนวนโครงการ	งบประมาณ (บาท)	จำนวนโครงการ	งบประมาณ (บาท)	จำนวนโครงการ	งบประมาณ (บาท)	จำนวนโครงการ	งบประมาณ (บาท)	จำนวนโครงการ	งบประมาณ (บาท)	จำนวนโครงการ
4.ด้านศิลปะวัฒนธรรม จารีตประเพณีและภูมิปัญญาท้องถิ่น											
4.1แผนงานบริหารงานทั่วไป	1	20,000	1	20,000	1	20,000	1	20,000	1	20,000	5
4.2แผนงานการศาสนาวัฒนธรรมและนันทนาการ	11	600,000	11	600,000	11	600,000	11	600,000	11	600,000	55
รวม	12	620,000	12	620,000	12	620,000	12	620,000	12	620,000	60
5.ด้านการจัดการทรัพยากรธรรมชาติและสิ่งแวดล้อม											
5.1แผนงานเคหะและชุมชน	3	510,000	3	510,000	3	510,000	3	510,000	3	510,000	15
5.2แผนงานสร้างความเข้มแข็งชุมชน	8	670,000	8	670,000	8	670,000	8	670,000	8	670,000	40
5.3แผนงานอุตสาหกรรมและการโยธา	9	3,187,000	9	3,187,000	9	3,187,000	9	3,187,000	9	3,187,000	45
5.4แผนงานการเกษตร	8	410,000	8	410,000	8	410,000	8	410,000	8	410,000	40
รวม	28	4,777,000	28	4,777,000	28	4,777,000	28	4,777,000	28	4,777,000	140

ยุทธศาสตร์	ปี 2566		ปี 2567		ปี 2568		ปี 2569		ปี 2570		รวม 5 ปี
	จำนวนโครงการ	งบประมาณ (บาท)	จำนวนโครงการ	งบประมาณ (บาท)	จำนวนโครงการ	งบประมาณ (บาท)	จำนวนโครงการ	งบประมาณ (บาท)	จำนวนโครงการ	งบประมาณ (บาท)	จำนวนโครงการ
6.ด้านการบริหารจัดการและการบริการ											
6.1แผนงานบริหารทั่วไป	17	2,295,000	17	2,295,000	17	2,295,000	17	2,295,000	17	2,295,000	85
6.2แผนงานการรักษาความสงบภายใน		750,000	6	750,000	6	750,000	6	750,000	6	750,000	24
6.3แผนงานเคหะและชุมชน		300,000	3	300,000	3	300,000	3	300,000	3	300,000	12
6.4แผนงานสร้างความเข้มแข็งของชุมชน	7	255,000	7	255,000	7	255,000	7	255,000	7	255,000	35
6.5แผนงานอุตสาหกรรมและการโยธา		1,502,566	2	1,502,567	3	1,502,568	0	1,502,569	1	1,502,570	6
รวม	24	5,102,566	35	5,102,567	36	5,102,568	33	5,102,569	34	5,102,570	162
รวมทั้งสิ้น	210	36,676,766	189	36,661,767	189	36,661,768	186	36,678,569	187	36,881,770	961

รายละเอียดโครงการพัฒนา
แผนพัฒนาท้องถิ่น (พ.ศ.2566-2570)
องค์การบริหารส่วนตำบลเชียงกลางพญาแก้ว อำเภอเชียงกลาง จังหวัดน่าน

ก.ยุทธศาสตร์จังหวัดที่ 3 พัฒนาและยกระดับคุณภาพชีวิตของประชาชนให้สอดคล้องกับวิถีชีวิตชุมชนตามปรัชญาเศรษฐกิจพอเพียง

ข.ยุทธศาสตร์การพัฒนาขององค์กรปกครองส่วนท้องถิ่นในเขตจังหวัดที่ 2 ด้านเศรษฐกิจและการท่องเที่ยวเชิงอนุรักษ์

2.ยุทธศาสตร์การพัฒนา ด้านเศรษฐกิจและการท่องเที่ยวเชิงอนุรักษ์

2.1 แผนงานเคหะและชุมชน

ที่	โครงการ	วัตถุประสงค์	เป้าหมาย (ผลผลิตของโครงการ)	งบประมาณและที่ผ่านมา					ตัวชี้วัด (KPI)	ผลที่คาดว่าจะได้รับ	หน่วยงาน รับผิดชอบหลัก
				2566	2567	2568	2569	2570			
1	ขยายไฟฟ้าเข้าแหล่งท่องเที่ยว (น้ำตกผานางอิง)บ้านพญาแก้ว หมู่4	1.เพื่อส่งเสริมการท่องเที่ยว 2.เพื่อให้มีไฟฟ้าใช้อย่างทั่วถึง	ความยาวโดยรวม 600 เมตร	400,000	400,000	400,000	400,000	400,000	เมตร	ถนนมีไฟฟ้าสว่าง ทำให้ปลอดภัย	กองช่าง/ สนง.ไฟฟ้าฯ

2.2 แผนงานสร้างความเข้มแข็งของชุมชน

ที่	โครงการ	วัตถุประสงค์	เป้าหมาย (ผลผลิตของโครงการ)	งบประมาณและที่ผ่านมา					ตัวชี้วัด (KPI)	ผลที่คาดว่าจะได้รับ	หน่วยงาน รับผิดชอบหลัก
				2566	2567	2568	2569	2570			
1	โครงการส่งเสริมอาชีพ ในหมู่บ้านรับผิดชอบของอบต.เชียงกลางพญาแก้ว	สร้างอาชีพเพื่อเพิ่มรายได้	13 หมู่บ้าน พื้นที่รับผิดชอบ	50,000	50,000	50,000	50,000	50,000	หมู่บ้าน	ประชาชนมีรายได้เพิ่มขึ้นจากอาชีพเสริม	อบต./หน่วยงานที่เกี่ยวข้อง
2	โครงการอบรมให้ความรู้เกี่ยวกับอาชีพต่างๆ	สร้างอาชีพเพื่อเพิ่มรายได้	13 หมู่บ้าน	130,000	130,000	130,000	130,000	130,000	กลุ่ม	ประชาชนมีรายได้เพิ่มขึ้นจากอาชีพเสริม	สำนักงานปลัด
3	โครงการปิดทองหลังพระในหมู่บ้านพื้นที่เขตรับผิดชอบอบต.เชียงกลางพญาแก้ว	เพื่อสนับสนุนโครงการพระราชดำริ ฯ	3โครงการ	100,000	100,000	100,000	100,000	100,000	โครงการ	ได้สนองต่อโครงการพระราชดำริ ฯ	อบต./หน่วยงานที่เกี่ยวข้อง
4	ส่งเสริมหมู่บ้านท่องเที่ยวเกษตรเชิงอนุรักษ์ในตำบลเชียงกลางและตำบลพญาแก้ว	เพื่อส่งเสริมเศรษฐกิจชุมชน	ตำบลเชียงกลางและพญาแก้ว	100,000	100,000	100,000	100,000	100,000	หมู่บ้าน	เศรษฐกิจของชุมชนดีขึ้น	อบต.
5	การจัดงานวันลำไยของดีตำบลเชียงกลางและตำบลพญาแก้ว	เพื่อพัฒนาความรู้ด้านการเกษตรของชุมชน	ตำบลเชียงกลางและตำบลพญาแก้ว	50,000	50,000	50,000	50,000	50,000	โครงการ	ประชาชนพัฒนาความรู้ด้านการเกษตร	อบต.
6	โครงการส่งเสริมอาชีพประชาชนด้านการปศุสัตว์และการประมง	เพื่อเพิ่มพูนความรู้และทักษะในการเลี้ยงสัตว์แก่เกษตรกร	13 หมู่บ้าน	500,000	500,000	500,000	500,000	500,000	กลุ่มเกษตรกร	เกษตรกรนำความรู้ไปใช้ในการเลี้ยงสัตว์ให้ดีขึ้น	อบต./หน่วยงานที่เกี่ยวข้อง
7	โครงการส่งเสริมหมู่บ้านตามหลักปรัชญาเศรษฐกิจ พอเพียง บ้านพญาแก้วหมู่ 4 พอเพียง	ส่งเสริมให้ประชาชนมีวิถีชีวิตตามหลักปรัชญาเศรษฐกิจพอเพียง	ทุกครัวเรือน	20,000	20,000	20,000	20,000	20,000	ร้อยละค่าใช้จ่ายที่ลดลง	ประชาชนดำเนินชีวิตแบบเศรษฐกิจ	สนง.เกษตรฯ /อบต.

2.2 แผนงานสร้างความเข้มแข็งของชุมชน

ที่	โครงการ	วัตถุประสงค์	เป้าหมาย (ผลผลิตของโครงการ)	งบประมาณและที่ผ่านมา					ตัวชี้วัด (KPI)	ผลที่คาดว่าจะได้รับ	หน่วยงาน รับผิดชอบหลัก
				2566	2567	2568	2569	2570			
8	โครงการส่งเสริมการปลูกพืชผักสวนครัวในรั้วบ้านและผักปลอดสารพิษ	1. เพื่อส่งเสริมและพัฒนาให้มีการผลิตและบริโภคผัก	13 หมู่บ้านในเขตพื้นที่รับผิดชอบ	65,000	65,000	65,000	65,000	65,000	โครงการ	มีผักพื้นบ้านหลากหลายชนิดไว้บริโภค และได้ผักปลอดจากสารพิษ	สำนักงานปลัด อบต./ สنج.เกษตร
9	อุดหนุนโครงการพิชิตวชป่าปล่อยปลา สืบชะตาแม่น้ำก่อน บ้านพญาแก้ว	สร้างอาชีพเพื่อเพิ่มรายได้		10,000	10,000	10,000	10,000	10,000	โครงการ	ประชาชนมีรายได้เพิ่มขึ้นจากอาชีพเสริม	อบต./หน่วยงานที่เกี่ยวข้อง

อุดหนุนบ้านกอกจัดงานเมืองมะเขวน

ที่	โครงการ	วัตถุประสงค์	เป้าหมาย (ผลผลิตของโครงการ)	งบประมาณและที่ผ่านมา					ตัวชี้วัด (KPI)	ผลที่คาดว่าจะได้รับ	หน่วยงาน รับผิดชอบหลัก
				2566	2567	2568	2569	2570			
1	ปรับปรุงแหล่งท่องเที่ยว ฝ่ายห้วยจิ้ง	เพื่อส่งเสริมการท่องเที่ยว	1 แห่ง	300,000	300,000	300,000	300,000	300,000	แห่ง	มีแหล่งท่องเที่ยว	อบต. เชียงกลาง พญาแก้ว
2	ก่อสร้างท่อลอดเหลี่ยมทางเข้าแหล่งท่องเที่ยว น้ำตกผานางอิง (ห้วยหยาวก)	เพื่อส่งเสริมการท่องเที่ยว	1 แห่ง	300,000	300,000	300,000	300,000	300,000	แห่ง	มีแหล่งท่องเที่ยว	อบต. เชียงกลาง พญาแก้ว

2.4 แผนงานการเกษตร

ที่	โครงการ	วัตถุประสงค์	เป้าหมาย (ผลผลิตของโครงการ)	งบประมาณและที่ผ่านมา					ตัวชี้วัด (KPI)	ผลที่คาดว่าจะได้รับ	หน่วยงาน รับผิดชอบหลัก
				2566	2567	2568	2569	2570			
1	ชุดลากลำห้วยเหียง บ้านดู่ หมู่ 4	เพื่อให้มีน้ำใช้ในการเกษตร อย่างพอเพียง	กว้าง 10 ม.ยาว 480ม. ลึก1.5ม.	560,000	560,000	560,000	560,000	560,000	เมตร	ประชาชนมีน้ำใช้ในการ เกษตรอย่างเพียงพอ	กองช่าง
2	โครงการชุดลอกหน้าฝายข้อมือเหล็ก บ้านดู่ หมู่ 4 ต.เชียงกลาง	เพื่อลดการตื้นเขินของน้ำและ สามารถเก็บน้ำเพื่อการเกษตร	1 แห่ง	200,000	200,000	200,000	200,000	200,000	ร้อยละขอ ผู้ใช้น้ำ	ลดการตื้นเขินของน้ำและ สามารถเก็บน้ำเพื่อการเกษตร	กองช่าง หน่วยงานอื่นๆ
3	ก่อสร้างฝายกั้นน้ำเข้าสู่ลำเหมือง บ้านงิ้ว หมู่ 9 ต.เชียงกลาง	เพื่อให้มีน้ำใช้ในการเกษตรอย่าง เพียงพอ	1 จุด	400,000	400,000	400,000	400,000	400,000	จุด	น้ำใช้ในการเกษตรและ สร้างเศรษฐกิจในหมู่บ้าน	กองช่าง
4	โครงการก่อสร้างฝายผสมผสาน ฝายกึ่งถาวรและฝายถาวร	เพื่อชะลอการไหลของน้ำ และสร้างความชุ่มชื้นให้กับพื้นที่ และกักเก็บน้ำไว้ในฤดูแล้ง	ในพื้นที่รับผิดชอบ ของอบต.เชียงกลาง พญาแก้ว	100,000	100,000	100,000	100,000	100,000	จุด	สามารถช่วยชะลอการไหล ของน้ำตามลำห้วยต่าง และเก็บน้ำไว้ในฤดูแล้ง	อบต./ หน่วยจัด การต้นน้ำ

**รายละเอียดโครงการพัฒนา
แผนพัฒนาท้องถิ่น (พ.ศ.2566-2570)
องค์การบริหารส่วนตำบลเชียงกลางพญาแก้ว อำเภอเชียงกลาง จังหวัดน่าน**

ก. ยุทธศาสตร์จังหวัดที่ 3 พัฒนาและยกระดับคุณภาพชีวิตของประชาชนให้สอดคล้องกับวิถีชุมชนตามปรัชญาเศรษฐกิจพอเพียง

ข. ยุทธศาสตร์การพัฒนาขององค์กรปกครองส่วนท้องถิ่นในเขตจังหวัดที่ 3 ด้านการพัฒนาสังคม คุณภาพชีวิตและความมั่นคงของมนุษย์

3.ยุทธศาสตร์การพัฒนา ด้านการพัฒนาสังคมและความมั่นคงของมนุษย์

3.1 แผนงานบริหารงานทั่วไป

ที่	โครงการ	วัตถุประสงค์	เป้าหมาย (ผลผลิตของโครงการ)	งบประมาณและที่ผ่านมา					ตัวชี้วัด (KPI)	ผลที่คาดว่าจะได้รับ	หน่วยงาน รับผิดชอบหลัก
				2566	2567	2568	2569	2570			
1	โครงการจัดที่ดินทำกินให้ชุมชนตามนโยบายของรัฐบาล	เพื่อส่งเสริมให้ประชาชนมีที่ทำกิน	กอก,ซี,หนอง,ร่มไทร ผาน้ำย้อย,เกวต	100,000	100,000	100,000	100,000	100,000	หมู่บ้าน	ประชาชนมีที่ทำกิน	อบต.เชียงกลาง พญาแก้ว หน่วยงานอื่นๆ
2	ค่าใช้จ่ายในการรังวัดที่ดิน	เพื่อเป็นค่าธรรมเนียมรังวัดที่ดิน	13หมู่บ้าน	20,000	20,000	20,000	20,000	20,000	หมู่บ้าน	ประชาชนรู้ขอบเขต ของที่ดิน	อบต.เชียงกลาง พญาแก้ว หน่วยงานอื่นๆ
3.2 แผนงานการรักษาความสงบภายใน											
1	โครงการณรงค์ป้องกันและลดอุบัติเหตุทางท้องถนนช่วงเทศกาลสำคัญ	เพื่อให้ประชาชนมีความปลอดภัยและช่วยลดอุบัติเหตุทางถนน	ประชาชนในพื้นที่ตำบลเชียงกลางและพญาแก้ว	20,000	20,000	20,000	20,000	20,000	โครงการ กิจกรรม	ประชาชนมีความปลอดภัยและช่วยลดอุบัติเหตุทางถนน	สำนักงานปลัด

3.3 แผนงานการศึกษา

ที่	โครงการ	วัตถุประสงค์	เป้าหมาย (ผลผลิตของโครงการ)	งบประมาณและที่ผ่านมา					ตัวชี้วัด KPI	ผลที่คาดว่าจะได้รับ	หน่วยงาน รับผิดชอบหลัก
				2566	2567	2568	2569	2570			
1	ค่าจัดการเรียนการสอน	เพื่อส่งเสริมการพัฒนาทางการศึกษา/เด็กได้เรียนรู้และมีการจัดประสบการณ์ให้แก่เด็ก	ศูนย์พัฒนาเด็กเล็ก 5 แห่ง	110,500	110,500	110,500	110,500	110,500	แห่ง	เด็กได้เรียนรู้และมีการจัดประสบการณ์ให้แก่เด็กเล็ก	กองการศึกษา
2	ค่าหนังสือเรียน	เพื่อส่งเสริมการพัฒนาทางการศึกษา/เด็กได้เรียนรู้และมีการจัดประสบการณ์ให้แก่เด็ก	ศูนย์พัฒนาเด็กเล็ก 5 แห่ง	6,000	6,000	6,000	6,000	6,000	แห่ง	เด็กได้เรียนรู้และมีการจัดประสบการณ์ให้แก่เด็กเล็ก	กองการศึกษา
3	ค่าอุปกรณ์การเรียน	เพื่อส่งเสริมการพัฒนาทางการศึกษา/เด็กได้เรียนรู้และมีการจัดประสบการณ์ให้แก่เด็ก	ศูนย์พัฒนาเด็กเล็ก 5 แห่ง	6,000	6,000	6,000	6,000	6,000	แห่ง	เด็กได้เรียนรู้และมีการจัดประสบการณ์ให้แก่เด็กเล็ก	กองการศึกษา
4	ค่าเครื่องแบบนักเรียน	เพื่อส่งเสริมการพัฒนาทางการศึกษา/เด็กได้เรียนรู้และมีการจัดประสบการณ์ให้แก่เด็ก	ศูนย์พัฒนาเด็กเล็ก 5 แห่ง	9,000	9,000	9,000	9,000	9,000	แห่ง	เด็กได้เรียนรู้และมีการจัดประสบการณ์ให้แก่เด็กเล็ก	กองการศึกษา
5	ค่ากิจกรรมพัฒนาผู้เรียน	เพื่อส่งเสริมการพัฒนาทางการศึกษา/เด็กได้เรียนรู้และมีการจัดประสบการณ์ให้แก่เด็ก	ศูนย์พัฒนาเด็กเล็ก 5 แห่ง	12,900	12,900	12,900	12,900	12,900	แห่ง	เด็กได้เรียนรู้และมีการจัดประสบการณ์ให้แก่เด็กเล็ก	กองการศึกษา
6	พัฒนาสื่อการเรียนรู้	เพื่อให้ศูนย์พัฒนาเด็กเล็กมีสื่อการเรียนที่สอดคล้องตามบริบทของท้องถิ่น	ศูนย์พัฒนาเด็กเล็ก 5 แห่ง	50,000	50,000	50,000	50,000	50,000	แห่ง	มีสื่อการเรียนการสอนแผนการจัดประสบการณ์	กองการศึกษา

3.3 แผนงานการศึกษา

ที่	โครงการ	วัตถุประสงค์	เป้าหมาย (ผลผลิตของโครงการ)	งบประมาณและที่ผ่านมา					ตัวชี้วัด KPI	ผลที่คาดว่าจะได้รับ	หน่วยงาน รับผิดชอบหลัก
				2566	2567	2568	2569	2570			
7	สนับสนุนครุภัณฑ์เพื่อการศึกษา	เพื่อส่งเสริมให้เด็กมีการพัฒนาด้านเทคโนโลยี	ศูนย์พัฒนาเด็กเล็ก 5แห่ง	50,000	50,000	50,000	50,000	50,000	แห่ง	เด็กมีพัฒนาการ ทางสมอง	กองการศึกษา
8	ส่งเสริมสื่อการเรียนการสอนเด็กปฐมวัย	เพื่อส่งเสริมการพัฒนาทางการศึกษา	ศูนย์พัฒนาเด็กเล็ก 5แห่ง	25,000	25,000	25,000	25,000	25,000	แห่ง	เด็กในศูนย์พัฒนา เด็กมีความรู้	กองการศึกษา
9	จัดซื้อสื่อการเรียนการสอนและวัสดุการศึกษา	เพื่อใช้ในการจัดประสบการณ์ให้แก่เด็กเล็ก ตามแผนการจัดประสบการณ์ เพื่อจัดการศึกษาปฐมวัยให้ได้มาตรฐาน	สื่อการเรียนการสอนและวัสดุการศึกษาตามความจำเป็นและเหมาะสม	125,800	125,800	125,800	125,800	125,800	เด็ก นักเรียน	การจัดประสบการณ์ ให้แก่เด็กเล็กมี ประสิทธิภาพมากขึ้น	กองการศึกษา
10	คอมพิวเตอร์เพื่อการศึกษา	เพื่อให้เอื้อต่อการใช้งานและการจัดกิจกรรมการเรียนการสอน	ศูนย์พัฒนาเด็กเล็ก 5แห่ง	125,000	125,000	125,000	125,000	125,000	แห่ง	เด็กได้รับการพัฒนา การใช้เทคโนโลยี ที่ทันสมัย	กองการศึกษา
11	จัดซื้อถังเก็บน้ำไฟเบอร์กลาสสำหรับศูนย์พัฒนาเด็กเล็ก	เพื่อใช้ในการเก็บน้ำไว้ใช้ในการอุปโภคบริโภค	ศูนย์พัฒนาเด็กเล็ก 5แห่ง	52,000	52,000	52,000	52,000	52,000	ถังเก็บ น้ำ	มีน้ำไว้ใช้ในการ อุปโภคบริโภค	กองการศึกษา
12	การประกันคุณภาพชีวิตการศึกษา	เพื่อให้สถานศึกษา(ศพด.) มีระบบการประกันคุณภาพทั้งภายในและภายนอก	ศูนย์พัฒนาเด็กเล็ก 5แห่ง	50,000	50,000	50,000	50,000	50,000	คุณภาพ ศพด.	สถานศึกษาได้ผ่าน การประกันคุณภาพ	กองการศึกษา
13	อบรมพัฒนาศักยภาพครูและบุคลากรทางการศึกษา	เพื่อให้บุคลากรทางการศึกษามีความรู้ในการจัดการเรียนการสอน	จำนวนบุคลากร ทางการศึกษา	16,000	16,000	16,000	16,000	16,000	ครูและ บุคลากร ทางการ ศึกษา	บุคลากรทางการมี ความรู้ในการจัด การเรียนการสอน	กองการศึกษา

3.3 แผนงานการศึกษา

ที่	โครงการ	วัตถุประสงค์	เป้าหมาย (ผลผลิตของโครงการ)	งบประมาณและที่ผ่านมา					ตัวชี้วัด KPI	ผลที่คาดว่าจะได้รับ	หน่วยงาน รับผิดชอบหลัก
				2566	2567	2568	2569	2570			
14	จัดซื้อครุภัณฑ์เครื่องซักผ้าสำหรับศูนย์พัฒนาเด็กเล็ก	เพื่อใช้ทำความสะอาดเสื้อผ้าเครื่องนุ่งห่มที่นอนเด็ก	เครื่องซักผ้าจำนวน 5 ถัง	50,000	50,000	50,000	50,000	50,000	แห่ง	เด็กมีความสุข แข็งแรงและปราศจากโรคติดต่อ	กองการศึกษา
15	สนับสนุนชุดกีฬาและอุปกรณ์กีฬา	เพื่อสนับสนุนให้เด็กเล่นกีฬาเพื่อสุขภาพ	ศพด. 5 แห่ง	5,000	5,000	5,000	5,000	5,000	แห่ง	เด็กได้เล่นกีฬาเพื่อสุขภาพที่แข็งแรง	กองการศึกษา
16	อาหารกลางวันศูนย์พัฒนาเด็กเล็ก	เพื่อให้เด็กนักเรียนศพด.มีอาหารกลางวันรับประทานและเด็กนักเรียนมีร่างกายที่แข็งแรง	ศพด. 5 แห่ง	530,000	530,000	530,000	530,000	530,000	เด็กนักเรียน	เด็กนักเรียนมีสุขภาพร่างกายที่แข็งแรง	กองการศึกษา
17	อาหารเสริม(นม)ศูนย์พัฒนาเด็กเล็ก	เพื่อให้เด็กเล็กมีนมดื่มเพื่อให้เด็กนักเรียนมีร่างกายที่แข็งแรง	ศพด. 5 แห่ง	250,000	250,000	250,000	250,000	250,000	แห่ง	เด็กนักเรียนมีสุขภาพร่างกายที่แข็งแรง	กองการศึกษา
18	อาหารเสริม(นม)นักเรียน	เพื่อให้เด็กนักเรียนมีร่างกายที่แข็งแรง	โรงเรียนจำนวน 5 แห่ง	540,000	540,000	540,000	540,000	540,000	แห่ง	เด็กนักเรียนมีสุขภาพร่างกายแข็งแรง	กองการศึกษา
19	จัดซื้อเครื่องชั่งน้ำหนักและที่วัดส่วนสูง	เพื่อใช้ประกอบการประเมินพัฒนาการด้านร่างกายเด็ก	เครื่องชั่งน้ำหนักและวัดส่วนสูง	2,000	2,000	2,000	2,000	2,000	แห่ง	สามารถทราบพัฒนาการของเด็ก	กองการศึกษา
20	จัดซื้อยาและเวชภัณฑ์	เพื่อป้องกันและรักษาโรคเบื้องต้นของเด็ก	ยาและเวชภัณฑ์ครบชุด	5,000	5,000	5,000	5,000	5,000	แห่ง	สามารถปฐมพยาบาลเบื้องต้นได้	กองการศึกษา

3.3 แผนงานการศึกษา

ที่	โครงการ	วัตถุประสงค์	เป้าหมาย (ผลผลิตของโครงการ)	งบประมาณและที่ผ่านมา					ตัวชี้วัด KPI	ผลที่คาดว่าจะได้รับ	หน่วยงาน รับผิดชอบหลัก
				2566	2567	2568	2569	2570			
21	ศึกษาดูงานศูนย์พัฒนาเด็กเล็กดีเด่น	เพื่อให้ได้ศึกษาและแลกเปลี่ยนประสบการณ์และเรียนรู้ด้วยวิธีการอันหลากหลาย	จำนวนบุคลากรทางการศึกษา	20,000	20,000	20,000	20,000	20,000	โครงการ	เพื่อให้ได้ศึกษาและแลกเปลี่ยนประสบการณ์	กองการศึกษา
22	ก่อสร้างถังรองน้ำฝน	มีที่เก็บน้ำฝนไว้ใช้อุปโภค บริโภค	ศพด. 5 แห่ง	150,000	150,000	150,000	150,000	150,000	แห่ง	มีที่เก็บน้ำฝนไว้ใช้ในการอุปโภค บริโภค	กองการศึกษา
23	จัดซื้ออุปกรณ์ดับเพลิง	เพื่อให้ศูนย์พัฒนาเด็กเล็กมีความปลอดภัย	ถังดับเพลิงจำนวน 4 ถัง	10,000	10,000	10,000	10,000	10,000	แห่ง	เกิดความปลอดภัยต่อชีวิตและทรัพย์สิน	กองการศึกษา
24	จัดงานวันเด็กแห่งชาติ	เพื่อให้ความสำคัญกับเด็กและจัดกิจกรรมนันทนาการให้กับเด็ก เสริมสร้างพัฒนาการที่ดี สมวัย	เด็กเล็กศพด. 5 แห่ง โรงเรียนในเขตพื้นที่ การที่ตี สมวัย	50,000	50,000	50,000	50,000	50,000	แห่ง	เด็กเกิดความสนุกสนาน	กองการศึกษา
25	จัดงานวันแม่แห่งชาติ	เพื่อเป็นการระลึกถึงพระคุณของแม่	เด็กเล็ก ศพด. 5 แห่ง โรงเรียนในเขตพื้นที่	50,000	50,000	50,000	50,000	50,000	แห่ง	เด็กเกิดความรักความผูกพันกับแม่	กองการศึกษา
26	มอบวัสดุการศึกษาสำหรับเด็กยากจน	เพื่อจัดหาวัสดุที่จำเป็นสำหรับเด็กยากจน	เด็กในพื้นที่ รับผิดชอบ	10,000	10,000	10,000	10,000	10,000	โครงการ	เด็กได้รับการศึกษาที่ดี	กองการศึกษา
27	เข้าค่ายคุณธรรมจริยธรรม	เพื่อให้เด็กมีคุณธรรม จริยธรรม	เด็กในพื้นที่ รับผิดชอบ	30,000	30,000	30,000	30,000	30,000	โครงการ	ลดปัญหาสังคม	กองการศึกษา

3.3 แผนงานการศึกษา

ที่	โครงการ	วัตถุประสงค์	เป้าหมาย (ผลผลิตของโครงการ)	งบประมาณและที่ผ่านมา					ตัวชี้วัด KPI	ผลที่คาดว่าจะได้รับ	หน่วยงาน รับผิดชอบหลัก
				2566	2567	2568	2569	2570			
28	ค่าใช้จ่ายโครงการแข่งขันกีฬานักเรียน เยาวชนและประชาชนตำบล เชียงกลางและตำบลพญาแก้ว	เพื่อให้นักเรียน เยาวชน ประชาชน ใช้เวลาว่างให้เกิดประโยชน์ มีกิจกรรมที่ดีที่ได้ทำร่วมกัน รู้จักรักสามัคคีกัน	เยาวชน,นักเรียนและ ประชาชนในพื้นที่	80,000	80,000	80,000	80,000	80,000	โครงการ	มีกิจกรรมที่ดี ทำร่วมกัน รู้จักรัก สามัคคีกัน	กองการศึกษา
29	ส่งเสริมการป้องกันและแก้ไขปัญหา ยาเสพติด	อบรมให้ความรู้แก่เยาวชนป้องกัน และตรวจดูแลเด็กและเยาวชน	นักเรียนและเยาวชน	15,000	15,000	15,000	15,000	15,000	โครงการ	เด็กเยาวชนห่างไกล ยาเสพติด	กองการศึกษา
30	สภาเด็กและเยาวชน	เพื่อพัฒนาเด็กและเยาวชนให้ เป็นผู้นำในสังคมและชุมชน	นักเรียนและเยาวชน	10,000	10,000	10,000	10,000	10,000	โครงการ	เด็กและเยาวชนให้ เป็นผู้นำในสังคม และชุมชน	กองการศึกษา
31	อบรมให้ความรู้เกี่ยวกับการเลี้ยงดู เด็กอย่างถูกวิธี	เพื่อให้ผู้ปกครองเลี้ยงดูเด็กอย่าง ถูกวิธี	ผู้ปกครอง/ ผู้ดูแลเด็ก	10,000	10,000	10,000	10,000	10,000	โครงการ	เด็กพิเศษได้รับการ เลี้ยงดูที่ถูกต้อง	กองการศึกษา
32	สนับสนุนครุภัณฑ์เพื่อการศึกษา สำหรับศูนย์พัฒนาเด็กเล็ก	เพื่อส่งเสริมให้เด็กมีการพัฒนา ด้านเทคโนโลยี	ศูนย์พัฒนาเด็กเล็ก 5 ศูนย์	50,000	50,000	50,000	50,000	50,000	โครงการ	เด็กมีการพัฒนา ทางสมอง	กองการศึกษา
33	จัดตั้งศูนย์การเรียนรู้ อบต.เชียงกลาง พญาแก้ว	เพื่อให้เด็ก,เยาวชนและประชาชนใน พื้นที่ได้ศึกษาและมีความรู้	เด็ก เยาวชน ประชาชน ในพื้นที่อบต.	50,000	50,000	50,000	50,000	50,000	โครงการ	เด็กและเยาวชนใน พื้นที่ได้รับการพัฒนา	กองการศึกษา
34	จัดหาวัสดุ/ครุภัณฑ์งานบ้านงาน ครัวประจำศูนย์พัฒนาเด็กเล็ก	เพื่อให้ศูนย์พัฒนาเด็กเล็กมีวัสดุครุภัณฑ์ งานบ้านงานครัวที่ใช้ปฏิบัติงาน	ศูนย์พัฒนาเด็กเล็ก 5 แห่ง	50,000	50,000	50,000	50,000	50,000	วัสดุ ครุภัณฑ์	ศูนย์พัฒนาเด็กเล็กมี งานบ้านงานครัวใช้	กองการศึกษา
35	อาหารกลางวันนักเรียน	เพื่อให้เด็กนักเรียนพื้นที่อบต.เชียงกลาง มีอาหารกลางวันรับประทานและ เด็กนักเรียนมีร่างกายที่แข็งแรง	โรงเรียนจำนวน 5 แห่ง	920,000	920,000	920,000	920,000	920,000	แห่ง	เด็กนักเรียนมีอาหาร กลางวันรับประทาน	กองการศึกษา

3.3 แผนงานการศึกษา

ที่	โครงการ	วัตถุประสงค์	เป้าหมาย (ผลผลิตของโครงการ)	งบประมาณและที่ผ่านมา					ตัวชี้วัด KPI	ผลที่คาดว่าจะได้รับ	หน่วยงาน รับผิดชอบหลัก
				2566	2567	2568	2569	2570			
36	อุดหนุนโรงเรียนบ้านหนอง โครงการเลี้ยงปลาตุ๊ก	เพื่อให้เด็กนักเรียนมีประสบการณ์ การเรียนรู้นอกห้องเรียน	นักเรียนชั้น ป.1-ป.6 จำนวน 44 คน	10,000					จำนวน ของ นักเรียน	เด็กนักเรียนมี ประสบการณ์การ เรียนรู้นอกห้องเรียน	โรงเรียนบ้าน หนอง กองการศึกษา
37	อุดหนุนโรงเรียนบ้านหนอง โครงการทักษะอาชีพการเลี้ยงไก่ พันธุ์ไข่	เพื่อให้เด็กนักเรียนมีประสบการณ์ การเรียนรู้นอกห้องเรียน	นักเรียนชั้น ป.1-ป.6 จำนวน 44 คน		10,000				ร้อยละ ของ นักเรียน	เด็กนักเรียนมี ประสบการณ์การ เรียนรู้นอกห้องเรียน	โรงเรียนบ้าน หนอง กองการศึกษา
38	อุดหนุนโรงเรียนบ้านหนอง โครงการพัฒนาทักษะอาชีพ การเพาะเห็ดนางฟ้า	เพื่อให้เด็กนักเรียนมีประสบการณ์ การเรียนรู้นอกห้องเรียน	นักเรียนชั้น ป.1-ป.6 จำนวน 25 คน			10,000			จำนวน ของ นักเรียน	เด็กนักเรียนมี ประสบการณ์การ เรียนรู้นอกห้องเรียน	โรงเรียนบ้าน หนอง กองการศึกษา
39	อุดหนุนโรงเรียนบ้านหนอง โครงการเลี้ยงปลาตุ๊ก	เพื่อให้เด็กนักเรียนมีประสบการณ์ การเรียนรู้นอกห้องเรียน	นักเรียนชั้น ป.1-ป.6 จำนวน 25 คน				10,000		จำนวน ของ นักเรียน	เด็กนักเรียนมี ประสบการณ์การ เรียนรู้นอกห้องเรียน	โรงเรียนบ้าน หนอง กองการศึกษา
40	อุดหนุนโรงเรียนบ้านหนอง โครงการทักษะอาชีพการเลี้ยงไก่ พันธุ์ไข่	เพื่อให้เด็กนักเรียนมีประสบการณ์ การเรียนรู้นอกห้องเรียน	นักเรียนชั้น ป.1-ป.6 จำนวน 44 คน					10,000	จำนวน ของ นักเรียน	เด็กนักเรียนมี ประสบการณ์การ เรียนรู้นอกห้องเรียน	โรงเรียนบ้าน หนอง กองการศึกษา
41	อุดหนุนโรงเรียนบ้านเกวต โครงการเลี้ยงไก่ไข่	เพื่อให้เด็กนักเรียนมีประสบการณ์ การเรียนรู้นอกห้องเรียน	นักเรียนชั้น ป.1-ป.6	10,000					จำนวน ของ นักเรียน	เด็กนักเรียนมี ประสบการณ์การ เรียนรู้นอกห้องเรียน	โรงเรียนบ้าน เกวต กองการศึกษา
42	อุดหนุนโรงเรียนบ้านเกวต โครงการเพาะเห็ดนางฟ้า	เพื่อให้เด็กนักเรียนมีประสบการณ์ การเรียนรู้นอกห้องเรียน	นักเรียนชั้น ป.1-ป.6		10,000				จำนวน ของ นักเรียน	เด็กนักเรียนมี ประสบการณ์การ เรียนรู้นอกห้องเรียน	โรงเรียนบ้าน เกวต กองการศึกษา

3.3 แผนงานการศึกษา

ที่	โครงการ	วัตถุประสงค์	เป้าหมาย (ผลผลิตของโครงการ)	งบประมาณและที่ผ่านมา					ตัวชี้วัด KPI	ผลที่คาดว่าจะได้รับ	หน่วยงาน รับผิดชอบหลัก
				2566	2567	2568	2569	2570			
43	อุดหนุนโรงเรียนบ้านเกวต โครงการเลี้ยงไก่ไข่	เพื่อให้เด็กนักเรียนมีประสบการณ์ การเรียนรู้นอกห้องเรียน	นักเรียนชั้น ป.1-ป.6			10,000			จำนวน ของ นักเรียน	เด็กนักเรียนมี ประสบการณ์การ เรียนรู้นอกห้องเรียน	โรงเรียนบ้าน เกวต กองการศึกษา
44	อุดหนุนโรงเรียนบ้านเกวต โครงการเพาะเห็ดนางฟ้า	เพื่อให้เด็กนักเรียนมีประสบการณ์ การเรียนรู้นอกห้องเรียน	นักเรียนชั้น ป.1-ป.6				10,000		จำนวน ของ นักเรียน	เด็กนักเรียนมี ประสบการณ์การ เรียนรู้นอกห้องเรียน	โรงเรียนบ้าน เกวต กองการศึกษา
45	อุดหนุนโรงเรียนบ้านเกวต โครงการเลี้ยงไก่ไข่	เพื่อให้เด็กนักเรียนมีประสบการณ์ การเรียนรู้นอกห้องเรียน	นักเรียนชั้น ป.1-ป.6					10,000	จำนวน ของ นักเรียน	เด็กนักเรียนมี ประสบการณ์การ เรียนรู้นอกห้องเรียน	โรงเรียนบ้าน เกวต กองการศึกษา
46	อุดหนุนโรงเรียนไตรมิตรวิทยา โครงการเลี้ยงปลาตุ๊กในบ่อซีเมนต์	เพื่อให้เด็กนักเรียนมีประสบการณ์ การเรียนรู้นอกห้องเรียน	นักเรียนชั้น ป.1-ป.6	10,000					จำนวน ของ นักเรียน	เด็กนักเรียนมี ประสบการณ์การ เรียนรู้นอกห้องเรียน	โรงเรียน ไตรมิตรวิทยา กองการศึกษา
47	อุดหนุนโรงเรียนไตรมิตรวิทยา โครงการเลี้ยงไก่สามสายเลือด	เพื่อให้เด็กนักเรียนมีประสบการณ์ การเรียนรู้นอกห้องเรียน	นักเรียนชั้น ป.1-ป.6		10,000				จำนวน ของ นักเรียน	เด็กนักเรียนมี ประสบการณ์การ เรียนรู้นอกห้องเรียน	โรงเรียน ไตรมิตรวิทยา กองการศึกษา
48	อุดหนุนโรงเรียนไตรมิตรวิทยา โครงการเลี้ยงไก่พันธุ์ไข่	เพื่อให้เด็กนักเรียนมีประสบการณ์ การเรียนรู้นอกห้องเรียน	นักเรียนชั้น ป.1-ป.6			10,000			จำนวน ของ นักเรียน	เด็กนักเรียนมี ประสบการณ์การ เรียนรู้นอกห้องเรียน	โรงเรียน ไตรมิตรวิทยา กองการศึกษา

3.3 แผนงานการศึกษา

ที่	โครงการ	วัตถุประสงค์	เป้าหมาย (ผลผลิตของโครงการ)	งบประมาณและที่ผ่านมา					ตัวชี้วัด KPI	ผลที่คาดว่าจะได้รับ	หน่วยงาน รับผิดชอบหลัก
				2566	2567	2568	2569	2570			
49	อุดหนุนโรงเรียนไตรมิตรวิทยา โครงการเลี้ยงปลากินพืช	เพื่อให้เด็กนักเรียนมีประสบการณ์ การเรียนรู้นอกห้องเรียน	นักเรียนชั้น ป.1-ป.6				10,000		จำนวน ของ นักเรียน	เด็กนักเรียนมี ประสบการณ์การ เรียนรู้นอกห้องเรียน	โรงเรียน ไตรมิตรวิทยา กองการศึกษา
50	อุดหนุนโรงเรียนไตรมิตรวิทยา โครงการปลูกผักปลอดสารพิษ	เพื่อให้เด็กนักเรียนมีประสบการณ์ การเรียนรู้นอกห้องเรียน	นักเรียนชั้น ป.1-ป.6					10,000	จำนวน ของ นักเรียน	เด็กนักเรียนมี ประสบการณ์การ เรียนรู้นอกห้องเรียน	โรงเรียน ไตรมิตรวิทยา กองการศึกษา
51	อุดหนุนโรงเรียนไตรราษฎร์สามัคคี โครงการเพาะเห็ดนางฟ้า	เพื่อให้เด็กนักเรียนมีประสบการณ์ การเรียนรู้นอกห้องเรียน	นักเรียนชั้น ป.1-ป.6 จำนวน 64 คน	10,000					จำนวน ของ นักเรียน	เด็กนักเรียนมี ประสบการณ์การ เรียนรู้นอกห้องเรียน	โรงเรียน ไตรราษฎร์ กองการศึกษา
52	อุดหนุนโรงเรียนไตรราษฎร์สามัคคี โครงการปลูกผักปลอดสารพิษ	เพื่อให้เด็กนักเรียนมีประสบการณ์ การเรียนรู้นอกห้องเรียน	นักเรียนชั้น ป.1-ป.6 จำนวน 64 คน		10,000				จำนวน ของ นักเรียน	เด็กนักเรียนมี ประสบการณ์การ เรียนรู้นอกห้องเรียน	โรงเรียน ไตรราษฎร์ สามัคคี
53	อุดหนุนโรงเรียนไตรราษฎร์สามัคคี โครงการเลี้ยงไก่พันธุ์พื้นเมือง	เพื่อให้เด็กนักเรียนมีประสบการณ์ การเรียนรู้นอกห้องเรียน	นักเรียนชั้น ป.1-ป.6 จำนวน 64 คน			10,000			จำนวน ของ นักเรียน	เด็กนักเรียนมี ประสบการณ์การ เรียนรู้นอกห้องเรียน	โรงเรียน ไตรราษฎร์ฯ กองการศึกษา

3.3 แผนงานการศึกษา

ที่	โครงการ	วัตถุประสงค์	เป้าหมาย (ผลผลิตของโครงการ)	งบประมาณและที่ผ่านมา					ตัวชี้วัด KPI	ผลที่คาดว่าจะได้รับ	หน่วยงาน รับผิดชอบหลัก
				2566	2567	2568	2569	2570			
54	อุดหนุนโรงเรียนไตรราชูร์สามัคคี โครงการการทำปุ๋ยหมัก	เพื่อให้เด็กนักเรียนมีประสบการณ์ การเรียนรู้นอกห้องเรียน	นักเรียนชั้น ป.1-ป.6 จำนวน 64 คน				10,000		จำนวน ของ นักเรียน	เด็กนักเรียนมี ประสบการณ์การ เรียนรู้นอกห้องเรียน	โรงเรียน ไตรราชูร์ฯ กองการศึกษา
55	อุดหนุนโรงเรียนไตรราชูร์สามัคคี โครงการเลี้ยงปลาตาก	เพื่อให้เด็กนักเรียนมีประสบการณ์ การเรียนรู้นอกห้องเรียน	นักเรียนชั้น ป.1-ป.6 จำนวน 64 คน					10,000	จำนวน ของ นักเรียน	เด็กนักเรียนมี ประสบการณ์การ เรียนรู้นอกห้องเรียน	โรงเรียน ไตรราชูร์ฯ กองการศึกษา
56	อุดหนุนโรงเรียนบ้านกอก โครงการจัดทำขาสวมไนท์ในท้องถิ่น	เพื่อให้เด็กนักเรียนมีประสบการณ์ การเรียนรู้นอกห้องเรียน	นักเรียนชั้น ป.1-ป.6 จำนวน 44 คน	10,000					จำนวน ของ นักเรียน	เด็กนักเรียนมี ประสบการณ์การ เรียนรู้นอกห้องเรียน	โรงเรียน บ้านกอก กองการศึกษา
57	อุดหนุนโรงเรียนบ้านกอก โครงการเพาะเห็ดนางฟ้าภูฐาน	เพื่อให้เด็กนักเรียนมีประสบการณ์ การเรียนรู้นอกห้องเรียน	นักเรียนชั้น ป.1-ป.6 จำนวน 44 คน		10,000				จำนวน ของ นักเรียน	เด็กนักเรียนมี ประสบการณ์การ เรียนรู้นอกห้องเรียน	โรงเรียน บ้านกอก กองการศึกษา
58	อุดหนุนโรงเรียนบ้านกอก โครงการเลี้ยงปลาในโรงเรียน	เพื่อให้เด็กนักเรียนมีประสบการณ์ การเรียนรู้นอกห้องเรียน	นักเรียนชั้น ป.1-ป.6 จำนวน 44 คน			10,000			จำนวน ของ นักเรียน	เด็กนักเรียนมี ประสบการณ์การ เรียนรู้นอกห้องเรียน	โรงเรียน บ้านกอก กองการศึกษา
59	อุดหนุนโรงเรียนบ้านกอก โครงการอบรมคุณธรรมจริยธรรม	เพื่อให้เด็กนักเรียนมีประสบการณ์ การเรียนรู้นอกห้องเรียน	นักเรียนชั้น ป.1-ป.6 จำนวน 44 คน				10,000		จำนวน ของ นักเรียน	เด็กนักเรียนมี ประสบการณ์การ เรียนรู้นอกห้องเรียน	โรงเรียน บ้านกอก กองการศึกษา
60	อุดหนุนโรงเรียนบ้านกอก โครงการอนุรักษ์และสืบสานประเพณี ในท้องถิ่น	เพื่อให้เด็กนักเรียนมีประสบการณ์ การเรียนรู้นอกห้องเรียน	นักเรียนชั้น ป.1-ป.6 จำนวน 44 คน					10,000	จำนวน ของ นักเรียน	เด็กนักเรียนมี ประสบการณ์การ เรียนรู้นอกห้องเรียน	โรงเรียน บ้านกอก กองการศึกษา

3.3 แผนงานการศึกษา

ที่	โครงการ	วัตถุประสงค์	เป้าหมาย (ผลผลิตของโครงการ)	งบประมาณและที่ผ่านมา					ตัวชี้วัด KPI	ผลที่คาดว่าจะได้รับ	หน่วยงาน รับผิดชอบหลัก
				2566	2567	2568	2569	2570			
61	อุดหนุนโรงเรียนบ้านผาน้ำน้อย โครงการผลิตสื่อการเรียนรู้จากสื่อ 60 พรรษา สมเด็จพระชนินธุธาธิราช เจ้า กรมสมเด็จพระเทพรัตนราชสุดา เจ้าฟ้ามหาจักรีสิรินธร ฯ สยามบรม ราชกุมารี	เพื่อให้เด็กนักเรียนมีประสบการณ์ การเรียนรู้นอกห้องเรียน	เด็กนักเรียน จำนวน 58 คน	10,000	10,000	10,000	10,000	10,000	จำนวน ของ นักเรียน	เด็กนักเรียนมี ประสบการณ์การ เรียนรู้นอกห้องเรียน	โรงเรียน บ้านผาน้ำน้อย กองการศึกษา
62	อุดหนุนโรงเรียนบ้านผาน้ำน้อย โครงการอนุรักษ์พันธุกรรมพืช อันเนื่องมาจากพระราชดำริสมเด็จพระ ชนินธุธาธิราชเจ้า กรมสมเด็จพระ เทพรัตนราชสุดาเจ้าฟ้ามหาจักรี สิรินธร ฯ สยามบรมราชกุมารี	เพื่อให้เด็กนักเรียนมีประสบการณ์ การเรียนรู้นอกห้องเรียน	เด็กนักเรียน จำนวน 58 คน	20,000	20,000	20,000	20,000	20,000	จำนวน ของ นักเรียน	เด็กนักเรียนมี ประสบการณ์การ เรียนรู้ นอกห้องเรียน	โรงเรียน บ้านกอก กองการศึกษา
63	อุดหนุนโรงเรียนบ้านชี โครงการทำไม้กวาดดอกหญ้า	เพื่อให้เด็กนักเรียนมีประสบการณ์	เด็กนักเรียน จำนวน 40 คน	10,000					จำนวน ของ นักเรียน	เด็กนักเรียนมี ประสบการณ์การ เรียนรู้ นอกห้องเรียน	โรงเรียน บ้านชี กองการศึกษา
64	อุดหนุนโรงเรียนบ้านชี โครงการเลี้ยงไก่ไข่	เพื่อให้เด็กนักเรียนมีประสบการณ์ การเรียนรู้นอกห้องเรียน	เด็กนักเรียน จำนวน 40 คน		10,000				จำนวน ของ นักเรียน	เด็กนักเรียนมี ประสบการณ์การ เรียนรู้ นอกห้องเรียน	โรงเรียน บ้านชี กองการศึกษา

3.3 แผนงานการศึกษา

ที่	โครงการ	วัตถุประสงค์	เป้าหมาย (ผลผลิตของโครงการ)	งบประมาณและที่ผ่านมา					ตัวชี้วัด KPI	ผลที่คาดว่าจะได้รับ	หน่วยงาน รับผิดชอบหลัก
				2566	2567	2568	2569	2570			
65	อุดหนุนโรงเรียนบ้านซี โครงการเลี้ยงไก่พันธุ์สามสายเลือด	เพื่อให้เด็กนักเรียนมีประสบการณ์ การเรียนรู้นอกห้องเรียน	เด็กนักเรียน จำนวน 40 คน			10,000			จำนวน ของ นักเรียน	เด็กนักเรียนมี ประสบการณ์การ เรียนรู้นอกห้องเรียน	โรงเรียน บ้านซี กองการศึกษา
66	อุดหนุนโรงเรียนบ้านซี โครงการเลี้ยงกบ	เพื่อให้เด็กนักเรียนมีประสบการณ์ การเรียนรู้นอกห้องเรียน	เด็กนักเรียน จำนวน 40 คน				10,000		จำนวน ของ นักเรียน	เด็กนักเรียนมี ประสบการณ์การ เรียนรู้นอกห้องเรียน	โรงเรียน บ้านซี กองการศึกษา
67	อุดหนุนโรงเรียนบ้านซี โครงการเลี้ยงปลาตุกในบ่อซีเมนต์	เพื่อให้เด็กนักเรียนมีประสบการณ์ การเรียนรู้นอกห้องเรียน	เด็กนักเรียน จำนวน 40 คน					10,000	จำนวน ของ นักเรียน	เด็กนักเรียนมี ประสบการณ์การ เรียนรู้นอกห้องเรียน	โรงเรียน บ้านซี กองการศึกษา
68	สนับสนุนโรงเรียนในเขตพื้นที่ รับผิดชอบ(โรงเรียน จำนวน 7 โรงเรียน) ตามโครงการอบรมภาษาอังกฤษ และภาษาจีนเพื่อการสื่อสาร	เพื่อส่งเสริมให้เด็กนักเรียนได้เรียนรู้ ภาษาที่จำเป็นที่ต้องใช้ในชีวิต เพื่อการสื่อสารในอนาคต	เด็กนักเรียน ในพื้นที่รับผิดชอบ	100,000	100,000	100,000	100,000	100,000	จำนวน ของ นักเรียน	เด็กนักเรียนได้เรียน รู้ภาษาเพื่อการสื่อ สารในอนาคต	โรงเรียน ในพื้นที่รับ ผิดชอบ กองการศึกษา
69	สนับสนุนโรงเรียนในเขตพื้นที่ รับผิดชอบ(โรงเรียน จำนวน 7 โรงเรียน) โครงการแข่งขันกีฬานักเรียน เยาวชนและประชาชนตำบลเชียงกลาง ตำบลพญาแก้ว	เพื่อส่งเสริมให้นักเรียน เยาวชนและ ประชาชนได้ใช้เวลาว่างให้เกิด ประโยชน์และเกิดสุขภาพที่ดี, สร้างความสัมพันธ์ที่ดีระหว่างโรง ผู้ที่เกี่ยวข้องการแข่งขัน ฯลฯ	นักเรียน เยาวชน และประชาชน ในพื้นที่รับผิดชอบ	80,000	80,000	80,000	80,000	80,000	จำนวน ผู้เข้าร่วม การแข่งขัน	นักเรียน เยาวชน ประชาชนใช้เวลา ว่างให้เกิดประโยชน์	โรงเรียน ในพื้นที่รับ ผิดชอบ กองการศึกษา

3.3 แผนงานการศึกษา

ที่	โครงการ	วัตถุประสงค์	เป้าหมาย (ผลผลิตของโครงการ)	งบประมาณและที่ผ่านมา					ตัวชี้วัด KPI	ผลที่คาดว่าจะได้รับ	หน่วยงาน รับผิดชอบหลัก
				2566	2567	2568	2569	2570			
70	อุดหนุนศูนย์กศน.ตำบลพญาแก้ว (โครงการพัฒนาศูนย์การเรียนชุมชน ตำบลพญาแก้วเป็นศูนย์การเรียนรู้ ตลอดชีวิต)	เพื่อให้นักเรียนได้ดำเนินการตาม โครงการเพื่อใช้เป็นศูนย์การเรียนรู้	นักเรียน ประชาชนทั่วไป ในพื้นที่	10,000	10,000	10,000	10,000	10,000	โครงการ	มีแหล่งการเรียนรู้	อบต./ กศน. ตำบลพญาแก้ว
71	ก่อสร้างรั้วและป้ายศูนย์พัฒนาเด็กเล็ก บ้านจั่ว หมู่ 9 ต.เชียงกลาง	เพื่อความปลอดภัยให้กับเด็ก นักเรียนและทรัพย์สินของ ทางราชการ	รั้วรอบบริเวณศูนย์พัฒนา เด็กเล็กและพร้อมป้าย	200,000	200,000	200,000	200,000	200,000	รั้วและ ป้าย	เด็กนักเรียนมีความ ปลอดภัยเพิ่มขึ้น	กองช่าง กองการศึกษาฯ
72	ปรับปรุงและซ่อมแซมศูนย์พัฒนา เด็กเล็ก บ้านกอก หมู่ 8 ต.เชียงกลาง	เพื่อความปลอดภัยของเด็ก นักเรียนและเป็นศูนย์พัฒนา เด็กเล็กที่ได้มาตรฐาน	ศูนย์พัฒนาเด็กเล็ก บ้านกอก	300,000	300,000	300,000	300,000	300,000	ศูนย์ พัฒนาเด็ก เล็ก	เด็กในศูนย์พัฒนาเด็ก สถานศึกษาที่มั่นคง และปลอดภัย	กองช่าง กองการศึกษาฯ
73	ก่อสร้างรั้ว/จัดทำป้ายศูนย์ พัฒนาเด็กเล็ก	เพื่อความปลอดภัยและได้ มาตรฐาน	ศพด. 5 แห่ง	250,000	250,000	250,000	250,000	250,000	แห่ง	มีสถานที่ที่เป็นสัดส่วน และปลอดภัย	กองการศึกษา
74	ปรับปรุงซ่อมแซมอาคารศูนย์ พัฒนาเด็กเล็ก	เพื่อความปลอดภัยและได้ มาตรฐาน	ศพด. 5 แห่ง	200,000	200,000	200,000	200,000	200,000	แห่ง	มีสถานที่ที่เป็นสัดส่วน และปลอดภัย	กองการศึกษา
75	จัดซื้อและติดตั้งเครื่องสุขภัณฑ์ขนาด เหมาะสมกับเด็ก	เพื่อการใช้ที่สะดวกและเหมาะสมกับ ขนาดและวัยของเด็ก	เครื่องสุขภัณฑ์ห้องน้ำ 4 ห้องครบชุด	50,000	50,000	50,000	50,000	50,000	แห่ง	เด็กมีความปลอดภัย ในการใช้ห้องน้ำ	กองการศึกษา
76	ปรับปรุงและซ่อมแซมศูนย์พัฒนาเด็กเล็ก บ้านเกวต หมู่ 6 ต.พญาแก้ว	เพื่อความปลอดภัยของเด็ก นักเรียนและเป็นศูนย์พัฒนา เด็กเล็กที่ได้มาตรฐาน	เด็กนักเรียนในศูนย์ พัฒนาเด็กเล็ก	300,000	300,000	300,000	300,000	300,000	ศูนย์ พัฒนาเด็ก เล็ก	มีสถานที่ที่เป็นสัดส่วน และปลอดภัย	กองช่าง กองการศึกษาฯ

3.3 แผนงานการศึกษา

ที่	โครงการ	วัตถุประสงค์	เป้าหมาย (ผลผลิตของโครงการ)	งบประมาณและที่ผ่านมา					ตัวชี้วัด KPI	ผลที่คาดว่าจะได้รับ	หน่วยงาน รับผิดชอบหลัก
				2566	2567	2568	2569	2570			
77	ปรับปรุงและซ่อมแซมศูนย์พัฒนาเด็กเล็กบ้านผาน้ำน้อย หมู่ 5 ต.พญาแก้ว	เพื่อความปลอดภัยของเด็กนักเรียนและเป็นศูนย์พัฒนาเด็กเล็กที่ได้มาตรฐาน	เด็กนักเรียนในศูนย์พัฒนาเด็กเล็ก	300,000	300,000	300,000	300,000	300,000	ศูนย์พัฒนาเด็กเล็ก	มีสถานที่ที่เป็นสัดส่วนและปลอดภัย	กองช่าง กองการศึกษาฯ
78	ปรับปรุงและซ่อมแซมศูนย์พัฒนาเด็กเล็ก บ้านเกวต(สาขาบ้านหนอง)	เพื่อความปลอดภัยของเด็กนักเรียนและเป็นศูนย์พัฒนาเด็กเล็กที่ได้มาตรฐาน	เด็กนักเรียนในศูนย์ฯ มีความปลอดภัย	300,000	300,000	300,000	300,000	300,000	ศูนย์พัฒนาเด็กเล็ก	สถานศึกษาที่มั่นคงและปลอดภัยและได้มาตรฐาน	กองช่าง กองการศึกษาฯ
79	ก่อสร้าง/ปรับปรุงซ่อมแซมห้องครัวศูนย์พัฒนาเด็กเล็ก	เพื่อให้ศูนย์พัฒนาเด็กเล็กมีห้องครัวที่ได้มาตรฐานถูกสุขลักษณะ	ศูนย์พัฒนาเด็กเล็ก 5 แห่ง	250,000	250,000	250,000	250,000	250,000	โครงการ	มีห้องครัวที่ได้มาตรฐานถูกสุขลักษณะ	กองการศึกษา กองช่าง
80	โครงการซ่อมแซมป้องกันภัยต่างๆของศูนย์พัฒนาเด็กเล็ก	เพื่อฝึกให้เด็กเผชิญกับภัยต่างๆ	ศพด. 5 แห่ง	20,000	20,000	20,000	20,000	20,000	โครงการ	เด็กมีความปลอดภัยในชีวิต	กองการศึกษา

3.4 แผนสาธารณสุข

ที่	โครงการ	วัตถุประสงค์	เป้าหมาย (ผลผลิตของโครงการ)	งบประมาณและที่ผ่านมา					ตัวชี้วัด KPI	ผลที่คาดว่าจะ จะได้รับ	หน่วยงาน ที่ได้รับผิดชอบ
				2566	2567	2568	2569	2570			
1	โครงการรณรงค์เฝ้าระวังควบคุมป้องกันโรคไข้เลือดออก	เพื่อควบคุมไม่ให้เกิดการระบาดของโรคไข้เลือดออกในพื้นที่	ประชาชนในเขตพื้นที่ อบต.	30,000	30,000	30,000	30,000	30,000	โครงการ	จำนวนผู้ป่วยลดลง	สำนักงานปลัด
2	โครงการส่งเสริมสุขภาพและป้องกันโรคประชาชนในพื้นที่	เพื่อให้ความรู้กับประชาชนในการส่งเสริมสุขภาพและป้องกันโรค	หมู่บ้านในเขตพื้นที่รับผิดชอบ	30,000	30,000	30,000	30,000	30,000	โครงการ	ประชาชนมีความรู้ป้องกันโรค	สำนักงานปลัด
3	โครงการการดำเนินการเกี่ยวกับโรคพิษสุนัขบ้า	เพื่อให้ความรู้และการป้องกันเกี่ยวกับโรคพิษสุนัขบ้า	หมู่บ้านในเขตพื้นที่รับผิดชอบ	15,000	20,000	20,000	20,000	20,000	โครงการ	อัตราการแพร่ระบาดของโรคพิษสุนัขบ้า	สำนักงานปลัด
4	ค่าใช้จ่ายในการดำเนินกิจกรรมการแพทย์ฉุกเฉิน	เพื่อช่วยเหลือผู้ป่วยฉุกเฉินและอุบัติเหตุต่างๆ	หมู่บ้านในเขตพื้นที่รับผิดชอบ	250,000	250,000	250,000	250,000	250,000	หมู่บ้าน	ผู้ป่วยฉุกเฉินได้รับการช่วยเหลือทันที	สำนักงานปลัด
5	ติดตาม เฝ้าระวัง โรคและควบคุมโรคโรคติดต่อ	เพื่อป้องกันการแพร่ระบาดของโรคติดต่อ	ประชาชนในเขตพื้นที่ อบต.	20,000	20,000	20,000	20,000	20,000	โครงการ	อัตราการแพร่ระบาดของโรคติดต่อลดลง	รพ.สต.ในพื้นที่สำนักงานปลัด
6	โครงการให้ความรู้ด้านสุขภาพของผู้สูงอายุ	เพื่อเป็นการให้ความรู้ผู้สูงอายุในการดูแลสุขภาพ	ผู้สูงอายุในเขตพื้นที่รับผิดชอบ	15,000	15,000	15,000	15,000	15,000	โครงการ	ผู้สูงอายุมีความรู้ในการดูแลสุขภาพ	รพ.สต.ในพื้นที่สำนักงานปลัด
7	โครงการส่งเสริมและพัฒนาศักยภาพจิตอาสาดูแลสุขภาพคนในชุมชน	ทีมอาสาสมัครเครือข่ายจิตอาสา มีความรู้ความเข้าใจและกระบวน การดูแลสุขภาพคนในชุมชน	ทีมอาสาเครือข่ายจิตอาสาในเขตพื้นที่รับผิดชอบ อบต.	20,000	20,000	20,000	20,000	20,000	โครงการ	คนในชุมชนมีสุขภาพที่ดีมีคุณภาพชีวิตที่ดี	รพ.สต.ในพื้นที่สำนักงานปลัด
8	การให้ความรู้กับผู้พิการและผู้ดูแลคนพิการ	เพื่อให้ผู้พิการและผู้ดูแลคนพิการมีความรู้ในการดูแลสุขภาพในชีวิตประจำวัน	ผู้สูงอายุและผู้พิการในพื้นที่รับผิดชอบ อบต. เชียงกลางพญาแก้ว	15,000	15,000	15,000	15,000	15,000	โครงการ	ผู้พิการและผู้ดูแลคนพิการมีความรู้ในการดูแลสุขภาพ	รพ.สต.ในพื้นที่สำนักงานปลัด
9	จัดซื้อวัสดุวิทยาศาสตร์หรือการแพทย์	เพื่อการป้องกันและควบคุมโรคติดต่อต่างๆ	หมู่บ้านในเขตพื้นที่รับผิดชอบของ อบต. เชียงกลางพญาแก้ว	100,000	100,000	100,000	100,000	100,000	โครงการ	เพื่อให้คนในหมู่บ้านปลอดภัยจากโรคที่ติดต่อต่างๆ	สำนักงานปลัด

3.4 แผนสาธารณสุข

ที่	โครงการ	วัตถุประสงค์	เป้าหมาย (ผลผลิตของโครงการ)	งบประมาณและที่ผ่านมา					ตัวชี้วัด KPI	ผลที่คาดว่าจะได้รับ	หน่วยงาน ที่ได้รับผิดชอบ
				2566	2567	2568	2569	2570			
10	การดำเนินงานเฝ้าระวังป้องกัน และแก้ไขปัญหา ยาเสพติดระดับตำบลเชิงบูรณาการ	เพื่อเฝ้าระวังป้องกันและแก้ไขปัญหา ยาเสพติดในชุมชน	กลุ่มเยาวชน งานในพื้นที่รับผิดชอบ อบต.	15,000	15,000	15,000	15,000	15,000	โครงการ	ไม่มีผู้ติดยาเสพติด	รพ.ส่งเสริมสุขภาพ ตำบลในพื้นที่
11	การจัดทำโครงการตามพระราชดำริด้าน สาธารณสุข บ้านกอก ดังนี้ 1.โครงการสืบสานพระราชปณิธานสมเด็จพระ ยาด้านกัญมะเร็งเต้านม 2.โครงการพัฒนาระบบสุขภาพภิบาลใน โรงเรียนและชุมชนของสมเด็จพระเทพ รัตนราชสุดาฯ สยามบรมราชกุมารี 3.โครงการส่งเสริมโภชนาการและสุขภาพ อนามัยแม่และเด็กของสมเด็จพระชนินธุธาธิ ราชเจ้า กรมสมเด็จพระเทพรัตนราชสุดา เจ้าฟ้ามหาดลางสิรินธร ฯสยามบรมราชกุมารี	เพื่อดำเนินการตามโครงการ พระราชดำริด้านสาธารณสุข	ประชาชนในพื้นที่	20,000					โครงการ	ประชาชนมีสุขภาพ ร่างกายที่แข็งแรง สมบูรณ์ ไร้โรคร้าย	หมู่บ้าน/อบต./ รพ.สต.ในเขต พื้นที่รับผิดชอบ

3.4 แผนสาธารณสุข

ที่	โครงการ	วัตถุประสงค์	เป้าหมาย (ผลผลิตของโครงการ)	งบประมาณและที่ผ่านมา					ตัวชี้วัด KPI	ผลที่คาดว่าจะ ได้รับ	หน่วยงาน ที่ได้รับผิดชอบ	
				2566	2567	2568	2569	2570				
12	<p>การจัดทำโครงการตามพระราชดำริด้านสาธารณสุข บ้านกอก ดังนี้</p> <p>1.โครงการปรับปรุงภาวะโภชนาการและสุขภาพเด็กของสมเด็จพระเทพรัตนราชสุดาฯ สยามบรมราชกุมารี</p> <p>2.โครงการรณรงค์และแก้ไขปัญหาเสพติดto be number one (ศูนย์เพื่อนใจวัยรุ่นในชุมชน/หมู่บ้าน)ทุลกระหม่อมหญิงอุบลรัตนราชกัญญา สิริวัฒนาพรรณวดี</p> <p>3.โครงการควบคุมโรคขาดสารอาหารไอโอดีนของสมเด็จพระชนินษฐาธิราชเจ้า กรมสมเด็จพระเทพรัตนราชสุดาฯเจ้าฟ้ามหาจักรีสิรินธร ฯสยามบรมราชกุมารี</p>	เพื่อดำเนินการตามโครงการพระราชดำริด้านสาธารณสุข	ประชาชนในพื้นที่		20,000					โครงการ	ประชาชนมีสุขภาพร่างกายที่แข็งแรงสมบูรณ์ ไร้โรคร้าย	หมู่บ้าน/อบต./รพ.สต.ในเขตพื้นที่รับผิดชอบ
13	<p>การจัดทำโครงการตามพระราชดำริด้านสาธารณสุข บ้านกอก ดังนี้</p> <p>1.โครงการสืบสานพระราชปณิธานสมเด็จพระย่าท่านกัญมะเร็งแต๊นัม</p> <p>2.โครงการส่งเสริมโภชนาการและสุขภาพอนามัยแม่และเด็กของสมเด็จพระชนินษฐาธิราชเจ้า กรมสมเด็จพระเทพรัตนราชสุดาฯเจ้าฟ้ามหาจักรีสิรินธร ฯสยามบรมราชกุมารี</p> <p>3.โครงการอบรมหมอหมู่บ้านในพระราชประสงค์</p>	เพื่อดำเนินการตามโครงการพระราชดำริด้านสาธารณสุข	ประชาชนในพื้นที่			20,000				โครงการ	ประชาชนมีสุขภาพร่างกายที่แข็งแรงสมบูรณ์ ไร้โรคร้าย	หมู่บ้าน/อบต./รพ.สต.ในเขตพื้นที่รับผิดชอบ

3.4 แผนสาธารณสุข

ที่	โครงการ	วัตถุประสงค์	เป้าหมาย (ผลผลิตของโครงการ)	งบประมาณและที่ผ่านมา					ตัวชี้วัด KPI	ผลที่คาดว่าจะได้รับ	หน่วยงาน ที่ได้รับผิดชอบ
				2566	2567	2568	2569	2570			
14	<p>การจัดทำโครงการตามพระราชดำริด้านสาธารณสุข บ้านกอก ดังนี้</p> <p>1.โครงการพัฒนาระบบสุขภาพในโรงเรียนและชุมชนของสมเด็จพระเทพรัตนราชสุดาฯ สยามบรมราชกุมารี</p> <p>2.โครงการปรับปรุงภาวะโภชนาการและสุขภาพเด็กของสมเด็จพระเทพรัตนราชสุดาฯ สยามบรมราชกุมารี</p> <p>3.โครงการควบคุมโรคขาดสารอาหารไอโอดีนของสมเด็จพระชนิษฐาธิราชเจ้า กรมสมเด็จพระเทพรัตนราชสุดาฯ เจ้าฟ้ามหาจักรีสิรินธรฯ สยามบรมราชกุมารี</p>	เพื่อดำเนินการตามโครงการพระราชดำริด้านสาธารณสุข	ประชาชนในพื้นที่				20,000		โครงการ	ประชาชนมีสุขภาพร่างกายที่แข็งแรง สมบูรณ์ ไร้โรคร้าย	หมู่บ้าน/อบต./รพ.สต.ในเขตพื้นที่รับผิดชอบ
15	<p>การจัดทำโครงการตามพระราชดำริด้านสาธารณสุข บ้านกอก ดังนี้</p> <p>1.โครงการส่งเสริมโภชนาการและสุขภาพอนามัยแม่และเด็กของสมเด็จพระเทพรัตนราชสุดาฯ สยามบรมราชกุมารี</p> <p>2.โครงการอบรมหมอบ้านในพระราชประสงค์</p> <p>3.โครงการตรวจสอบสุขภาพเคลื่อนที่ ตามแนวโครงการพระราชดำริด้านสาธารณสุข สมเด็จพระเจ้าลูกเธอ เจ้าฟ้าจุฬาภรณวลัยลักษณ์ อัครราชกุมารี</p>	เพื่อดำเนินการตามโครงการพระราชดำริด้านสาธารณสุข	ประชาชนในพื้นที่					20,000	โครงการ	ประชาชนมีสุขภาพร่างกายที่แข็งแรง สมบูรณ์ ไร้โรคร้าย	หมู่บ้าน/อบต./รพ.สต.ในเขตพื้นที่รับผิดชอบ

3.4 แผนสาธารณสุข

ที่	โครงการ	วัตถุประสงค์	เป้าหมาย (ผลผลิตของโครงการ)	งบประมาณและที่ผ่านมา					ตัวชี้วัด KPI	ผลที่คาดว่าจะได้รับ	หน่วยงาน ที่ได้รับผิดชอบ
				2566	2567	2568	2569	2570			
16	<p>การจัดทำโครงการตามพระราชดำริด้านสาธารณสุข บ้านจั่ว ดังนี้</p> <p>1.โครงการอบรมหมอหมู่บ้านในพระราชประสงค์</p> <p>2.โครงการส่งเสริมโภชนาการและสุขภาพอนามัยแม่และเด็กของสมเด็จพระชนินษฐาธิราชเจ้า กรมสมเด็จพระเทพรัตนราชสุดา เจ้าฟ้ามหาจักรีสิรินธร ฯสยามบรมราชกุมารี</p> <p>3.โครงการควบคุมโรคหนองพยาธิของสมเด็จพระชนินษฐาธิราชเจ้า กรมสมเด็จพระเทพรัตนราชสุดาเจ้าฟ้ามหาจักรีสิรินธร ฯสยามบรมราชกุมารี</p>	<p>เพื่อดำเนินการตามโครงการพระราชดำริด้านสาธารณสุข</p>	<p>ประชาชนในพื้นที่</p>	20,000					โครงการ	<p>ประชาชนมีสุขภาพร่างกายที่แข็งแรง สมบูรณ์ ไร้โรคร้าย</p>	<p>หมู่บ้าน/อบต./รพ.สต.ในเขตพื้นที่รับผิดชอบ</p>
17	<p>การจัดทำโครงการตามพระราชดำริด้านสาธารณสุข บ้านจั่ว ดังนี้</p> <p>1.โครงการพัฒนาระบบสุขภาพภิบาลในโรงเรียนและชุมชนของสมเด็จพระเทพรัตนราชสุดาฯ สยามบรมราชกุมารี</p> <p>2.โครงการสืบสานพระราชปณิธานสมเด็จพระย่าท่านกษัตริย์แม่เรีงเต้านม</p> <p>3.โครงการช่วยลดการติดเชื้อจากแม่สู่ลูก สภากาชาดไทย พระวรวงศ์เธอ พระองค์ โสมสวัสดิ์ กรมหมื่นสุทธนารีนาถ</p>	<p>เพื่อดำเนินการตามโครงการพระราชดำริด้านสาธารณสุข</p>	<p>ประชาชนในพื้นที่</p>		20,000				โครงการ	<p>ประชาชนมีสุขภาพร่างกายที่แข็งแรง สมบูรณ์ ไร้โรคร้าย</p>	<p>หมู่บ้าน/อบต./รพ.สต.ในเขตพื้นที่รับผิดชอบ</p>

3.4 แผนสาธารณสุข

ที่	โครงการ	วัตถุประสงค์	เป้าหมาย (ผลผลิตของโครงการ)	งบประมาณและที่ผ่านมา					ตัวชี้วัด KPI	ผลที่คาดว่าจะได้รับ	หน่วยงาน ที่ได้รับผิดชอบ
				2566	2567	2568	2569	2570			
18	<p>การจัดทำโครงการตามพระราชดำริด้านสาธารณสุข บ้านจั่ว ดังนี้</p> <p>1.โครงการรณรงค์และแก้ไขปัญหาเสพติด TO be Number Oneทุลกระหม่อมหญิงอุบลรัตนราชกัญญา สิริวัฒนาพรรณวดี</p> <p>2.โครงการควบคุมโรคขาดสารอาหาร ไอโอดีนของสมเด็จพระชนินษฐาธิราชเจ้า กรมสมเด็จพระเทพรัตนราชสุดาเจ้าฟ้ามหาจักรีสิรินธร ๙สยามบรมราชกุมารี</p> <p>3.โครงการส่งเสริมโภชนาการและสุขภาพอนามัยแม่และเด็กของสมเด็จพระชนินษฐาธิราชเจ้า กรมสมเด็จพระเทพรัตนราชสุดาเจ้าฟ้ามหาจักรีสิรินธร ๙สยามบรมราชกุมารี</p>	เพื่อดำเนินการตามโครงการพระราชดำริด้านสาธารณสุข	ประชาชนในพื้นที่			20,000			โครงการ	ประชาชนมีสุขภาพร่างกายที่แข็งแรง สมบูรณ์ ไร้โรคร้าย	หมู่บ้าน/อบต./รพ.สต.ในเขตพื้นที่รับผิดชอบ
19	<p>การจัดทำโครงการตามพระราชดำริด้านสาธารณสุข บ้านจั่ว ดังนี้</p> <p>1.โครงการอบรมหมอหมู่บ้านในพระราชประสงค์</p> <p>2.โครงการส่งเสริมโภชนาการและสุขภาพอนามัยแม่และเด็กของสมเด็จพระชนินษฐาธิราชเจ้า กรมสมเด็จพระเทพรัตนราชสุดาเจ้าฟ้ามหาจักรีสิรินธร ๙สยามบรมราชกุมารี</p> <p>3.โครงการควบคุมโรคหนองพยาธิของสมเด็จพระชนินษฐาธิราชเจ้า กรมสมเด็จพระเทพรัตนราชสุดาเจ้าฟ้ามหาจักรีสิรินธร ๙สยามบรมราชกุมารี</p>	เพื่อดำเนินการตามโครงการพระราชดำริด้านสาธารณสุข	ประชาชนในพื้นที่				20,000		โครงการ	ประชาชนมีสุขภาพร่างกายที่แข็งแรง สมบูรณ์ ไร้โรคร้าย	หมู่บ้าน/อบต./รพ.สต.ในเขตพื้นที่รับผิดชอบ

3.4 แผนสาธารณสุข

ที่	โครงการ	วัตถุประสงค์	เป้าหมาย (ผลผลิตของโครงการ)	งบประมาณและที่ผ่านมา					ตัวชี้วัด KPI	ผลที่คาดว่าจะได้รับ	หน่วยงาน ที่ได้รับผิดชอบ
				2566	2567	2568	2569	2570			
20	<p>การจัดทำโครงการตามพระราชดำริด้านสาธารณสุข บ้านจิว ดังนี้</p> <p>1.โครงการพัฒนาระบบสุขภาพภิบาลในโรงเรียนและชุมชนของสมเด็จพระเทพรัตนราชสุดาฯ สยามบรมราชกุมารี</p> <p>2.โครงการสืบสานพระราชปณิธานสมเด็จพระย่าท่านกัญมะเร็งเต้านม</p> <p>3.โครงการช่วยลดการติดเชื้อจากแม่สู่ลูก สภากาชาดไทย พระวรวงศ์เธอ พระองค์ โสมสวัสดิ์ กรมหมื่นสุทธนารีนาถ</p>	<p>เพื่อดำเนินการตามโครงการพระราชดำริด้านสาธารณสุข</p>	<p>ประชาชนในพื้นที่</p>					20,000	โครงการ	<p>ประชาชนมีสุขภาพร่างกายที่แข็งแรง สมบูรณ์ ไร้โรคร้าย</p>	<p>หมู่บ้าน/อบต./รพ.สต.ในเขตพื้นที่รับผิดชอบ</p>
21	<p>การจัดทำโครงการตามพระราชดำริด้านสาธารณสุข บ้านดู่ ดังนี้</p> <p>1.โครงการอบรมหมอหมู่บ้านในพระราชประสงค์</p> <p>2.โครงการส่งเสริมโภชนาการและสุขภาพอนามัยแม่และเด็กของสมเด็จพระชนินธุราชิราชเจ้า กรมสมเด็จพระเทพรัตนราชสุดา เจ้าฟ้ามหาจักรีสิรินธร ๙สยามบรมราชกุมารี</p> <p>3.โครงการควบคุมโรคหนองพยาธิของสมเด็จพระชนินธุราชิราชเจ้า กรมสมเด็จพระเทพรัตนราชสุดาเจ้าฟ้ามหาจักรีสิรินธร ๙สยามบรมราชกุมารี</p>	<p>เพื่อดำเนินการตามโครงการพระราชดำริด้านสาธารณสุข</p>	<p>ประชาชนในพื้นที่</p>	20,000					โครงการ	<p>ประชาชนมีสุขภาพร่างกายที่แข็งแรง สมบูรณ์ ไร้โรคร้าย</p>	<p>หมู่บ้าน/อบต./รพ.สต.ในเขตพื้นที่รับผิดชอบ</p>

3.4 แผนสาธารณสุข

ที่	โครงการ	วัตถุประสงค์	เป้าหมาย (ผลผลิตของโครงการ)	งบประมาณและที่ผ่านมา					ตัวชี้วัด KPI	ผลที่คาดว่าจะได้รับ	หน่วยงาน ที่ได้รับผิดชอบ	
				2566	2567	2568	2569	2570				
22	<p>การจัดทำโครงการตามพระราชดำริด้านสาธารณสุข บ้านดู่ ดังนี้</p> <p>1.โครงการพัฒนาระบบสุขภาพในโรงเรียนและชุมชนของสมเด็จพระเทพรัตนราชสุดาฯ สยามบรมราชกุมารี</p> <p>2.โครงการสืบสานพระราชปณิธานสมเด็จพระย่าด้านภัยมะเร็งเต้านม</p> <p>3.โครงการช่วยลดการติดเชื้อจากแม่สู่ลูก สภากาชาดไทย พระวรวงศ์เธอ พระองค์เจ้าโสมสวลี กรมหมื่นสุทธนารีนาถ</p>	เพื่อดำเนินการตามโครงการพระราชดำริด้านสาธารณสุข	ประชาชนในพื้นที่		20,000					โครงการ	ประชาชนมีสุขภาพร่างกายที่แข็งแรงสมบูรณ์ ไร้โรคร้าย	หมู่บ้าน/อบต./รพ.สต.ในเขตพื้นที่รับผิดชอบ
23	<p>การจัดทำโครงการตามพระราชดำริด้านสาธารณสุข บ้านดู่ ดังนี้</p> <p>1.โครงการรณรงค์และแก้ไขปัญหาเสพติด TO be Number One ทุลกระหม่อมหญิงอุบลรัตนราชกัญญา สิริวัฒนาพรรณวดี</p> <p>2.โครงการควบคุมโรคขาดสารอาหาร ไอโอดีนของสมเด็จพระชนินษฐาธิราชเจ้า กรมสมเด็จพระเทพรัตนราชสุดาฯ เจ้าฟ้ามหาจักรีสิรินธรฯ สยามบรมราชกุมารี</p> <p>3.โครงการส่งเสริมโภชนาการและสุขภาพอนามัยแม่และเด็กของสมเด็จพระชนินษฐาธิราชเจ้า กรมสมเด็จพระเทพรัตนราชสุดาฯ เจ้าฟ้ามหาจักรีสิรินธรฯ สยามบรมราชกุมารี</p>	เพื่อดำเนินการตามโครงการพระราชดำริด้านสาธารณสุข	ประชาชนในพื้นที่			20,000				โครงการ	ประชาชนมีสุขภาพร่างกายที่แข็งแรงสมบูรณ์ ไร้โรคร้าย	หมู่บ้าน/อบต./รพ.สต.ในเขตพื้นที่รับผิดชอบ

3.4 แผนสาธารณสุข

ที่	โครงการ	วัตถุประสงค์	เป้าหมาย (ผลผลิตของโครงการ)	งบประมาณและที่ผ่านมา					ตัวชี้วัด KPI	ผลที่คาดว่าจะได้รับ	หน่วยงาน ที่ได้รับผิดชอบ
				2566	2567	2568	2569	2570			
24	<p>การจัดทำโครงการตามพระราชดำริด้านสาธารณสุข บ้านคู่ ดังนี้</p> <p>1.โครงการอบรมหมอบ้านในพระราชประสงค์</p> <p>2.โครงการส่งเสริมโภชนาการและสุขภาพอนามัยแม่และเด็กของสมเด็จพระชนินษฐาธิราชเจ้า กรมสมเด็จพระเทพรัตนราชสุดา เจ้าฟ้ามหจักรีสิรินธร ๙สยามบรมราชกุมารี</p> <p>3.โครงการควบคุมโรคหนองพยาธิของสมเด็จพระชนินษฐาธิราชเจ้า กรมสมเด็จพระเทพรัตนราชสุดาเจ้าฟ้ามหจักรีสิรินธร ๙สยามบรมราชกุมารี</p>	เพื่อดำเนินการตามโครงการพระราชดำริด้านสาธารณสุข	ประชาชนในพื้นที่				20,000		โครงการ	ประชาชนมีสุขภาพร่างกายที่แข็งแรง สมบูรณ์ ไร้โรคร้าย	หมู่บ้าน/อบต./รพ.สต.ในเขตพื้นที่รับผิดชอบ
25	<p>การจัดทำโครงการตามพระราชดำริด้านสาธารณสุข บ้านคู่ ดังนี้</p> <p>1.โครงการพัฒนาระบบสุขภาพในโรงเรียนและชุมชนของสมเด็จพระเทพรัตนราชสุดาฯ สยามบรมราชกุมารี</p> <p>2.โครงการสืบสานพระราชปณิธานสมเด็จพระย่าท่านกษัตริย์แม่เรีงเด้านม</p> <p>3.โครงการช่วยลดการติดเชื้อจากแม่สู่ลูก สภากาชาดไทย พระวรวงศ์เธอ พระองค์ โสมสวัสดิ์ กรมหมื่นสุทธนารีนาถ</p>	เพื่อดำเนินการตามโครงการพระราชดำริด้านสาธารณสุข	ประชาชนในพื้นที่					20,000	โครงการ	ประชาชนมีสุขภาพร่างกายที่แข็งแรง สมบูรณ์ ไร้โรคร้าย	หมู่บ้าน/อบต./รพ.สต.ในเขตพื้นที่รับผิดชอบ

3.4 แผนสาธารณสุข

ที่	โครงการ	วัตถุประสงค์	เป้าหมาย (ผลผลิตของโครงการ)	งบประมาณและที่ผ่านมา					ตัวชี้วัด KPI	ผลที่คาดว่าจะได้รับ	หน่วยงาน ที่ได้รับผิดชอบ
				2566	2567	2568	2569	2570			
26	<p>การจัดทำโครงการตามพระราชดำริด้านสาธารณสุข บ้านร่มไทร ดังนี้</p> <p>1.โครงการสืบสานพระราชปณิธานสมเด็จพระเจ้าตากสินมหาราชแห่งรัตนโกสินทร์</p> <p>2.โครงการพัฒนาระบบสุขภาพภิบาลในโรงเรียนและชุมชนของสมเด็จพระเทพรัตนราชสุดาฯ สยามบรมราชกุมารี</p> <p>3.โครงการส่งเสริมโภชนาการและสุขภาพอนามัยแม่และเด็กของสมเด็จพระชนินธุราชเจ้า กรมสมเด็จพระเทพรัตนราชสุดาฯ เจ้าฟ้ามหาจักรีสิรินธร ฯ สยามบรมราชกุมารี</p>	<p>เพื่อดำเนินการตามโครงการพระราชดำริด้านสาธารณสุข</p>	<p>ประชาชนในพื้นที่</p>	20,000						<p>โครงการ</p> <p>ประชาชนมีสุขภาพร่างกายที่แข็งแรงสมบูรณ์ ไร้โรคร้าย</p>	<p>หมู่บ้าน/อบต./รพ.สต.ในเขตพื้นที่รับผิดชอบ</p>
27	<p>การจัดทำโครงการตามพระราชดำริด้านสาธารณสุข บ้านร่มไทร ดังนี้</p> <p>1.โครงการปรับปรุงภาวะโภชนาการและสุขภาพเด็กของสมเด็จพระเทพรัตนราชสุดาฯ สยามบรมราชกุมารี</p> <p>2.โครงการรณรงค์และแก้ไขปัญหาเสพติดto be number one (ศูนย์เพื่อนใจวัยรุ่นในชุมชน/หมู่บ้าน)ทุกกระท่อมหญิงอุบลรัตนราชกัญญา สิริวัฒนาพรรณวดี</p> <p>3.โครงการควบคุมโรคขาดสารอาหารไอโอดีนของสมเด็จพระชนินธุราชเจ้า กรมสมเด็จพระเทพรัตนราชสุดาฯ เจ้าฟ้ามหาจักรีสิรินธร ฯ สยามบรมราชกุมารี</p>	<p>เพื่อดำเนินการตามโครงการพระราชดำริด้านสาธารณสุข</p>	<p>ประชาชนในพื้นที่</p>		20,000					<p>โครงการ</p> <p>ประชาชนมีสุขภาพร่างกายที่แข็งแรงสมบูรณ์ ไร้โรคร้าย</p>	<p>หมู่บ้าน/อบต./รพ.สต.ในเขตพื้นที่รับผิดชอบ</p>

3.4 แผนสาธารณสุข

ที่	โครงการ	วัตถุประสงค์	เป้าหมาย (ผลผลิตของโครงการ)	งบประมาณและที่ผ่านมา					ตัวชี้วัด KPI	ผลที่คาดว่าจะได้รับ	หน่วยงาน ที่ได้รับผิดชอบ
				2566	2567	2568	2569	2570			
28	<p>การจัดทำโครงการตามพระราชดำริด้านสาธารณสุข บ้านร่มไทร ดังนี้</p> <p>1.โครงการสืบสานพระราชปณิธานสมเด็จพระย่าท่านกษัตริย์แม่เรีงเต้านม</p> <p>2.โครงการส่งเสริมโภชนาการและสุขภาพอนามัยแม่และเด็กของสมเด็จพระชนินุชฐาธิราชเจ้า กรมสมเด็จพระเทพรัตนราชสุดาเจ้าฟ้ามหาจักรีสิรินธร ษยามบรมราชกุมารี</p> <p>3.โครงการอบรมหมอหมู่บ้านในพระราชประสงค์</p>	เพื่อดำเนินการตามโครงการพระราชดำริด้านสาธารณสุข	ประชาชนในพื้นที่			20,000			โครงการ	ประชาชนมีสุขภาพร่างกายที่แข็งแรง สมบูรณ์ ไร้โรคร้าย	หมู่บ้าน/อบต./รพ.สต.ในเขตพื้นที่รับผิดชอบ
29	<p>การจัดทำโครงการตามพระราชดำริด้านสาธารณสุข บ้านร่มไทร ดังนี้</p> <p>1.โครงการพัฒนาระบบสุขภาพภิบาลในโรงเรียนและชุมชนของสมเด็จพระเทพรัตนราชสุดาฯ สยามบรมราชกุมารี</p> <p>2.โครงการปรับปรุงภาวะโภชนาการและสุขภาพเด็กของสมเด็จพระเทพรัตนราชสุดาฯ สยามบรมราชกุมารี</p> <p>3.โครงการควบคุมโรคขาดสารอาหารไอโอดีนของสมเด็จพระชนินุชฐาธิราชเจ้า กรมสมเด็จพระเทพรัตนราชสุดาเจ้าฟ้ามหาจักรีสิรินธร ษยามบรมราชกุมารี</p>	เพื่อดำเนินการตามโครงการพระราชดำริด้านสาธารณสุข	ประชาชนในพื้นที่				20,000		โครงการ	ประชาชนมีสุขภาพร่างกายที่แข็งแรง สมบูรณ์ ไร้โรคร้าย	หมู่บ้าน/อบต./รพ.สต.ในเขตพื้นที่รับผิดชอบ

3.4 แผนสาธารณสุข

ที่	โครงการ	วัตถุประสงค์	เป้าหมาย (ผลผลิตของโครงการ)	งบประมาณและที่ผ่านมา					ตัวชี้วัด KPI	ผลที่คาดว่าจะได้รับ	หน่วยงาน ที่ได้รับผิดชอบ
				2566	2567	2568	2569	2570			
30	<p>การจัดทำโครงการตามพระราชดำริด้านสาธารณสุข บ้านร่มไทร ดังนี้</p> <p>1.โครงการส่งเสริมโภชนาการและสุขภาพอนามัยแม่และเด็กของสมเด็จพระเทพรัตนราชสุดาฯ สยามบรมราชกุมารี</p> <p>2.โครงการอบรมหมอบุรุษบ้านในพระราชประสงค์</p> <p>3.โครงการตรวจสอบสุขภาพเคลื่อนที่ ตามแนวโครงการพระราชดำริด้านสาธารณสุข สมเด็จพระเจ้าลูกเธอ เจ้าฟ้าจุฬาภรณวลัยลักษณ์ อัครราชกุมารี</p>	เพื่อดำเนินการตามโครงการพระราชดำริด้านสาธารณสุข	ประชาชนในพื้นที่					20,000	โครงการ	ประชาชนมีสุขภาพร่างกายที่แข็งแรง สมบูรณ์ ไร้โรคร้าย	หมู่บ้าน/อบต./รพ.สต.ในเขตพื้นที่รับผิดชอบ
31	<p>การจัดทำโครงการตามพระราชดำริด้านสาธารณสุข บ้านหนอง ดังนี้</p> <p>1.โครงการสืบสานพระราชปณิธานสมเด็จพระเจ้าน้องนางเธอ เจ้าฟ้าจุฬาภรณวลัยลักษณ์ อัครราชกุมารี</p> <p>2.โครงการพัฒนาระบบสุขภาพภิบาลในโรงเรียนและชุมชนของสมเด็จพระเทพรัตนราชสุดาฯ สยามบรมราชกุมารี</p> <p>3.โครงการส่งเสริมโภชนาการและสุขภาพอนามัยแม่และเด็กของสมเด็จพระราชินีสุทธานิษา กรมสมเด็จพระเทพรัตนราชสุดาฯ สยามบรมราชกุมารี</p>	เพื่อดำเนินการตามโครงการพระราชดำริด้านสาธารณสุข	ประชาชนในพื้นที่	20,000					โครงการ	ประชาชนมีสุขภาพร่างกายที่แข็งแรง สมบูรณ์ ไร้โรคร้าย	หมู่บ้าน/อบต./รพ.สต.ในเขตพื้นที่รับผิดชอบ

3.4 แผนสาธารณสุข

ที่	โครงการ	วัตถุประสงค์	เป้าหมาย (ผลผลิตของโครงการ)	งบประมาณและที่ผ่านมา					ตัวชี้วัด KPI	ผลที่คาดว่าจะได้รับ	หน่วยงาน ที่ได้รับผิดชอบ	
				2566	2567	2568	2569	2570				
32	<p>การจัดทำโครงการตามพระราชดำริด้านสาธารณสุข บ้านหนอง ดังนี้</p> <p>1.โครงการปรับปรุงภาวะโภชนาการและสุขภาพเด็กของสมเด็จพระเทพรัตนราชสุดาฯ สยามบรมราชกุมารี</p> <p>2.โครงการรณรงค์และแก้ไขปัญหายาเสพติด to be number one (ศูนย์เพื่อนใจวัยรุ่นในชุมชน/หมู่บ้าน) ทุลกระหม่อมหญิงอุบลรัตนราชกัญญา สิริวัฒนาพรรณวดี</p> <p>3.โครงการควบคุมโรคขาดสารอาหาร ไอโอดีนของสมเด็จพระชนินษฐาธิราชเจ้า กรมสมเด็จพระเทพรัตนราชสุดาฯ เจ้าฟ้ามหาจักรีสิรินธร ฯ สยามบรมราชกุมารี</p>	เพื่อดำเนินการตามโครงการพระราชดำริด้านสาธารณสุข	ประชาชนในพื้นที่		20,000					โครงการ	ประชาชนมีสุขภาพร่างกายที่แข็งแรง สมบูรณ์ ไร้โรคร้าย	หมู่บ้าน/อบต./รพ.สต.ในเขตพื้นที่รับผิดชอบ
33	<p>การจัดทำโครงการตามพระราชดำริด้านสาธารณสุข บ้านหนอง ดังนี้</p> <p>1.โครงการสืบสานพระราชปณิธานสมเด็จพระย่าท่านกษัตริย์แม่เรีงเด้านม</p> <p>2.โครงการส่งเสริมโภชนาการและสุขภาพอนามัยแม่และเด็กของสมเด็จพระชนินษฐาธิราชเจ้า กรมสมเด็จพระเทพรัตนราชสุดาฯ เจ้าฟ้ามหาจักรีสิรินธร ฯ สยามบรมราชกุมารี</p> <p>3.โครงการอบรมหมอหมู่บ้านในพระราชประสงค์</p>	เพื่อดำเนินการตามโครงการพระราชดำริด้านสาธารณสุข	ประชาชนในพื้นที่			20,000				โครงการ	ประชาชนมีสุขภาพร่างกายที่แข็งแรง สมบูรณ์ ไร้โรคร้าย	หมู่บ้าน/อบต./รพ.สต.ในเขตพื้นที่รับผิดชอบ

3.4 แผนสาธารณสุข

ที่	โครงการ	วัตถุประสงค์	เป้าหมาย (ผลผลิตของโครงการ)	งบประมาณและที่ผ่านมา					ตัวชี้วัด KPI	ผลที่คาดว่าจะได้รับ	หน่วยงาน ที่ได้รับผิดชอบ
				2566	2567	2568	2569	2570			
34	<p>การจัดทำโครงการตามพระราชดำริด้านสาธารณสุข บ้านหนอง ดังนี้</p> <p>1.โครงการพัฒนาระบบสุขภาพภิบาลในโรงเรียนและชุมชนของสมเด็จพระเทพรัตนราชสุดาฯ สยามบรมราชกุมารี</p> <p>2.โครงการปรับปรุงภาวะโภชนาการและสุขภาพเด็กของสมเด็จพระเทพรัตนราชสุดาฯ สยามบรมราชกุมารี</p> <p>3.โครงการควบคุมโรคขาดสารอาหารไอโอดีนของสมเด็จพระชนินษฐาธิราชเจ้า กรมสมเด็จพระเทพรัตนราชสุดาฯเจ้าฟ้ามหาจักรีสิรินธรฯ สยามบรมราชกุมารี</p>	เพื่อดำเนินการตามโครงการพระราชดำริด้านสาธารณสุข	ประชาชนในพื้นที่				20,000		โครงการ	ประชาชนมีสุขภาพร่างกายที่แข็งแรง สมบูรณ์ ไร้โรคร้าย	หมู่บ้าน/อบต./รพ.สต.ในเขตพื้นที่รับผิดชอบ
35	<p>การจัดทำโครงการตามพระราชดำริด้านสาธารณสุข บ้านหนอง ดังนี้</p> <p>1.โครงการส่งเสริมโภชนาการและสุขภาพอนามัยแม่และเด็กของสมเด็จพระเทพรัตนราชสุดาฯ สยามบรมราชกุมารี</p> <p>2.โครงการอบรมหมอหมู่บ้านในพระราชประสงค์</p> <p>3.โครงการตรวจสุขภาพเคลื่อนที่ ตามแนวโครงการพระราชดำริด้านสาธารณสุข สมเด็จพระเจ้าลูกเธอ เจ้าฟ้าจุฬาภรณวลัยลักษณ์ อัครราชกุมารี</p>	เพื่อดำเนินการตามโครงการพระราชดำริด้านสาธารณสุข	ประชาชนในพื้นที่					20,000	โครงการ	ประชาชนมีสุขภาพร่างกายที่แข็งแรง สมบูรณ์ ไร้โรคร้าย	หมู่บ้าน/อบต./รพ.สต.ในเขตพื้นที่รับผิดชอบ

3.4 แผนสาธารณสุข

ที่	โครงการ	วัตถุประสงค์	เป้าหมาย (ผลผลิตของโครงการ)	งบประมาณและที่ผ่านมา					ตัวชี้วัด KPI	ผลที่คาดว่าจะได้รับ	หน่วยงาน ที่ได้รับผิดชอบ
				2566	2567	2568	2569	2570			
36	<p>การจัดทำโครงการตามพระราชดำริด้านสาธารณสุข บ้านชี ดั้งนี้</p> <p>1.โครงการสืบสานพระราชปณิธานสมเด็จพระอริยวงศาคตญาณ สมเด็จพระสังฆราช สกลมหาสังฆปริณายก</p> <p>2.โครงการพัฒนาระบบสุขภาพภิบาลในโรงเรียนและชุมชนของสมเด็จพระเทพรัตนราชสุดาฯ สยามบรมราชกุมารี</p> <p>3.โครงการส่งเสริมโภชนาการและสุขภาพอนามัยแม่และเด็กของสมเด็จพระชนินธุราชกุมารี กรมสมเด็จพระเทพรัตนราชสุดาฯ สยามบรมราชกุมารี</p>	เพื่อดำเนินการตามโครงการพระราชดำริด้านสาธารณสุข	ประชาชนในพื้นที่	20,000					โครงการ	ประชาชนมีสุขภาพร่างกายที่แข็งแรง สมบูรณ์ ไร้โรคร้าย	หมู่บ้าน/อบต./รพ.สต.ในเขตพื้นที่รับผิดชอบ
37	<p>การจัดทำโครงการตามพระราชดำริด้านสาธารณสุข บ้านชี ดั้งนี้</p> <p>1.โครงการปรับปรุงภาวะโภชนาการและสุขภาพเด็กของสมเด็จพระเทพรัตนราชสุดาฯ สยามบรมราชกุมารี</p> <p>2.โครงการรณรงค์และแก้ไขปัญหาเสพติด to be number one (ศูนย์เพื่อนใจ วิัยรุ่นในชุมชน/หมู่บ้าน) ทุลกระหม่อมหญิงอุบลรัตนราชกัญญา สิริวัฒนาพรรณวดี</p> <p>3.โครงการควบคุมโรคขาดสารอาหาร ไอโอดีนของสมเด็จพระชนินธุราชกุมารี กรมสมเด็จพระเทพรัตนราชสุดาฯ สยามบรมราชกุมารี</p>	เพื่อดำเนินการตามโครงการพระราชดำริด้านสาธารณสุข	ประชาชนในพื้นที่		20,000				โครงการ	ประชาชนมีสุขภาพร่างกายที่แข็งแรง สมบูรณ์ ไร้โรคร้าย	หมู่บ้าน/อบต./รพ.สต.ในเขตพื้นที่รับผิดชอบ

3.4 แผนสาธารณสุข

ที่	โครงการ	วัตถุประสงค์	เป้าหมาย (ผลผลิตของโครงการ)	งบประมาณและที่ผ่านมา					ตัวชี้วัด KPI	ผลที่คาดว่าจะได้รับ	หน่วยงาน ที่ได้รับผิดชอบ
				2566	2567	2568	2569	2570			
38	<p>การจัดทำโครงการตามพระราชดำริด้านสาธารณสุข บ้านซี ดังนี้</p> <p>1.โครงการสืบสานพระราชปณิธานสมเด็จพระอริยวงศาคตญาณสมเด็จพระสังฆราช สกลมหาสังฆปริณายก</p> <p>2.โครงการส่งเสริมโภชนาการและสุขภาพอนามัยแม่และเด็กของสมเด็จพระชนินุชราชเจ้า กรมสมเด็จพระเทพรัตนราชสุดาฯ สยามบรมราชกุมารี</p> <p>3.โครงการอบรมหมอหมู่บ้านในพระราชประสงค์</p>	<p>เพื่อดำเนินการตามโครงการพระราชดำริด้านสาธารณสุข</p>	<p>ประชาชนในพื้นที่</p>			20,000			โครงการ	<p>ประชาชนมีสุขภาพร่างกายที่แข็งแรง สมบูรณ์ ไร้โรคร้าย</p>	<p>หมู่บ้าน/อบต./รพ.สต.ในเขตพื้นที่รับผิดชอบ</p>
39	<p>การจัดทำโครงการตามพระราชดำริด้านสาธารณสุข บ้านซี ดังนี้</p> <p>1.โครงการพัฒนาระบบสุขภาพในโรงเรียนและชุมชนของสมเด็จพระเทพรัตนราชสุดาฯ สยามบรมราชกุมารี</p> <p>2.โครงการปรับปรุงภาวะโภชนาการและสุขภาพเด็กของสมเด็จพระเทพรัตนราชสุดาฯ สยามบรมราชกุมารี</p> <p>3.โครงการควบคุมโรคขาดสารอาหารไอโอดีนของสมเด็จพระชนินุชราชเจ้า กรมสมเด็จพระเทพรัตนราชสุดาฯ สยามบรมราชกุมารี</p>	<p>เพื่อดำเนินการตามโครงการพระราชดำริด้านสาธารณสุข</p>	<p>ประชาชนในพื้นที่</p>				20,000		โครงการ	<p>ประชาชนมีสุขภาพร่างกายที่แข็งแรง สมบูรณ์ ไร้โรคร้าย</p>	<p>หมู่บ้าน/อบต./รพ.สต.ในเขตพื้นที่รับผิดชอบ</p>

3.4 แผนสาธารณสุข

ที่	โครงการ	วัตถุประสงค์	เป้าหมาย (ผลผลิตของโครงการ)	งบประมาณและที่ผ่านมา					ตัวชี้วัด KPI	ผลที่คาดว่าจะได้รับ	หน่วยงาน ที่ได้รับผิดชอบ
				2566	2567	2568	2569	2570			
40	<p>การจัดทำโครงการตามพระราชดำริด้านสาธารณสุข บ้านซี ดังนี้</p> <p>1.โครงการส่งเสริมโภชนาการและสุขภาพอนามัยแม่และเด็กของสมเด็จพระเทพรัตนราชสุดาฯ สยามบรมราชกุมารี</p> <p>2.โครงการอบรมหมอหมู่บ้านในพระราชประสงค์</p> <p>3.โครงการตรวจสุขภาพเคลื่อนที่ ตามแนวโครงการพระราชดำริด้านสาธารณสุข สมเด็จพระเจ้าลูกเธอ เจ้าฟ้าจุฬาภรณวลัยลักษณ์ อัครราชกุมารี</p>	<p>เพื่อดำเนินการตามโครงการพระราชดำริด้านสาธารณสุข</p>	<p>ประชาชนในพื้นที่</p>					20,000	โครงการ	<p>ประชาชนมีสุขภาพร่างกายที่แข็งแรง สมบูรณ์ ไร้โรคร้าย</p>	<p>หมู่บ้าน/อบต./รพ.สต.ในเขตพื้นที่รับผิดชอบ</p>
41	<p>การจัดทำโครงการตามพระราชดำริด้านสาธารณสุข บ้านเกวด ดังนี้</p> <p>1.โครงการสืบสานพระราชปณิธานสมเด็จพระย่าท่านกษัตริย์แม่เรีงเต้านม</p> <p>2.โครงการพัฒนาระบบสุขภาพภิบาลในโรงเรียนและชุมชนของสมเด็จพระเทพรัตนราชสุดาฯ สยามบรมราชกุมารี</p> <p>3.โครงการส่งเสริมโภชนาการและสุขภาพอนามัยแม่และเด็กของสมเด็จพระชนินิษฐาธิราชเจ้า กรมสมเด็จพระเทพรัตนราชสุดาฯ เจ้าฟ้ามหาจักรีสิรินธร ฯสยามบรมราชกุมารี</p>	<p>เพื่อดำเนินการตามโครงการพระราชดำริด้านสาธารณสุข</p>	<p>ประชาชนในพื้นที่</p>	20,000					โครงการ	<p>ประชาชนมีสุขภาพร่างกายที่แข็งแรง สมบูรณ์ ไร้โรคร้าย</p>	<p>หมู่บ้าน/อบต./รพ.สต.ในเขตพื้นที่รับผิดชอบ</p>

3.4 แผนสาธารณสุข

ที่	โครงการ	วัตถุประสงค์	เป้าหมาย (ผลผลิตของโครงการ)	งบประมาณและที่ผ่านมา					ตัวชี้วัด KPI	ผลที่คาดว่าจะได้รับ	หน่วยงาน ที่ได้รับผิดชอบ	
				2566	2567	2568	2569	2570				
42	<p>การจัดทำโครงการตามพระราชดำริด้านสาธารณสุข บ้านเกวต ดังนี้</p> <p>1.โครงการปรับปรุงภาวะโภชนาการและสุขภาพเด็กของสมเด็จพระเทพรัตนราชสุดาฯ สยามบรมราชกุมารี</p> <p>2.โครงการรณรงค์และแก้ไขปัญหาเสพติดto be number one (ศูนย์เพื่อนใจวัยรุ่นในชุมชน/หมู่บ้าน)ทุลกระหม่อมหญิงอุบลรัตนราชกัญญา สิริวัฒนาพรรณวดี</p> <p>3.โครงการควบคุมโรคขาดสารอาหารไอโอดีนของสมเด็จพระชนินษฐาธิราชเจ้า กรมสมเด็จพระเทพรัตนราชสุดาเจ้าฟ้ามหาจักรีสิรินธร ๙สยามบรมราชกุมารี</p>	เพื่อดำเนินการตามโครงการพระราชดำริด้านสาธารณสุข	ประชาชนในพื้นที่		20,000					โครงการ	ประชาชนมีสุขภาพร่างกายที่แข็งแรงสมบูรณ์ ไร้โรคร้าย	หมู่บ้าน/อบต./รพ.สต.ในเขตพื้นที่รับผิดชอบ
43	<p>การจัดทำโครงการตามพระราชดำริด้านสาธารณสุข บ้านเกวต ดังนี้</p> <p>1.โครงการสืบสานพระราชปณิธานสมเด็จพระย่าด้านกษัตริย์แม่เรีงเด้านม</p> <p>2.โครงการส่งเสริมโภชนาการและสุขภาพอนามัยแม่และเด็กของสมเด็จพระชนินษฐาธิราชเจ้า กรมสมเด็จพระเทพรัตนราชสุดาเจ้าฟ้ามหาจักรีสิรินธร ๙สยามบรมราชกุมารี</p> <p>3.โครงการอบรมหมอบ้านในพระราชประสงค์</p>	เพื่อดำเนินการตามโครงการพระราชดำริด้านสาธารณสุข	ประชาชนในพื้นที่			20,000				โครงการ	ประชาชนมีสุขภาพร่างกายที่แข็งแรงสมบูรณ์ ไร้โรคร้าย	หมู่บ้าน/อบต./รพ.สต.ในเขตพื้นที่รับผิดชอบ

3.4 แผนสาธารณสุข

ที่	โครงการ	วัตถุประสงค์	เป้าหมาย (ผลผลิตของโครงการ)	งบประมาณและที่ผ่านมา					ตัวชี้วัด KPI	ผลที่คาดว่าจะได้รับ	หน่วยงาน ที่ได้รับผิดชอบ
				2566	2567	2568	2569	2570			
44	<p>การจัดทำโครงการตามพระราชดำริด้านสาธารณสุข บ้านเกวต ดังนี้</p> <p>1.โครงการพัฒนาระบบสุขภาพภิบาลในโรงเรียนและชุมชนของสมเด็จพระเทพรัตนราชสุดาฯ สยามบรมราชกุมารี</p> <p>2.โครงการปรับปรุงภาวะโภชนาการและสุขภาพเด็กของสมเด็จพระเทพรัตนราชสุดาฯ สยามบรมราชกุมารี</p> <p>3.โครงการควบคุมโรคขาดสารอาหารไอโอดีนของสมเด็จพระชนินษฐาธิราชเจ้า กรมสมเด็จพระเทพรัตนราชสุดาฯ เจ้าฟ้ามหาจักรีสิรินธรฯ สยามบรมราชกุมารี</p>	เพื่อดำเนินการตามโครงการพระราชดำริด้านสาธารณสุข	ประชาชนในพื้นที่				20,000		โครงการ	ประชาชนมีสุขภาพร่างกายที่แข็งแรง สมบูรณ์ ไร้โรคร้าย	หมู่บ้าน/อบต./รพ.สต.ในเขตพื้นที่รับผิดชอบ
45	<p>การจัดทำโครงการตามพระราชดำริด้านสาธารณสุข บ้านเกวต ดังนี้</p> <p>1.โครงการส่งเสริมโภชนาการและสุขภาพอนามัยแม่และเด็กของสมเด็จพระเทพรัตนราชสุดาฯ สยามบรมราชกุมารี</p> <p>2.โครงการอบรมหมอหมู่บ้านในพระราชประสงค์</p> <p>3.โครงการตรวจสุขภาพเคลื่อนที่ ตามแนวโครงการพระราชดำริด้านสาธารณสุข สมเด็จพระเจ้าลูกเธอ เจ้าฟ้าจุฬาภรณวลัยลักษณ์ อัครราชกุมารี</p>	เพื่อดำเนินการตามโครงการพระราชดำริด้านสาธารณสุข	ประชาชนในพื้นที่					20,000	โครงการ	ประชาชนมีสุขภาพร่างกายที่แข็งแรง สมบูรณ์ ไร้โรคร้าย	หมู่บ้าน/อบต./รพ.สต.ในเขตพื้นที่รับผิดชอบ

3.4 แผนสาธารณสุข

ที่	โครงการ	วัตถุประสงค์	เป้าหมาย (ผลผลิตของโครงการ)	งบประมาณและที่ผ่านมา					ตัวชี้วัด KPI	ผลที่คาดว่าจะได้รับ	หน่วยงาน ที่ได้รับผิดชอบ
				2566	2567	2568	2569	2570			
46	<p>การจัดทำโครงการตามพระราชดำริด้านสาธารณสุข บ้านผาน้ำน้อยดังนี้</p> <p>1.โครงการอบรมหมอบ้านในพระราชประสงค์</p> <p>2.โครงการสืบสานพระราชปณิธานสมเด็จพระเจ้าน้องนางเธอ เจ้าฟ้าจุฬาภรณวลัยลักษณ์ อัครราชกุมารี กรมพระศรีสวางควัฒน์ วรขัตติยราชนารี</p> <p>3.โครงการพัฒนาระบบสุขภาพภิบาลในโรงเรียนและชุมชนของสมเด็จพระกนิษฐาธิราชเจ้า กรมสมเด็จพระเทพรัตนราชสุดา เจ้าฟ้ามหจักรีสิรินธร ๒สยามบรมราชกุมารี</p>	<p>เพื่อดำเนินการตามโครงการพระราชดำริด้านสาธารณสุข</p>	<p>ประชาชนในพื้นที่</p>	20,000					โครงการ	<p>ประชาชนมีสุขภาพร่างกายที่แข็งแรง สมบูรณ์ ไร้โรคร้าย</p>	<p>หมู่บ้าน/อบต./รพ.สต.ในเขตพื้นที่รับผิดชอบ</p>
47	<p>การจัดทำโครงการตามพระราชดำริด้านสาธารณสุข บ้านผาน้ำน้อยดังนี้</p> <p>1.โครงการรณรงค์และแก้ไขปัญหาเสพติด TO be Number Oneทุลกระหม่อมหญิงอุบลรัตนราชกัญญา สิริวัฒนาพรรณวดี</p> <p>2.โครงการตรวจสุขภาพเคลื่อนที่ของสมเด็จพระเจ้าน้องนางเธอ เจ้าฟ้าจุฬาภรณวลัยลักษณ์ อัครราชกุมารี กรมพระศรีสวางควัฒน์ วรขัตติยราชนารี</p> <p>3.โครงการปรับปรุงภาวะโภชนาการและสุขภาพเด็กของสมเด็จพระเทพรัตนราชสุดาฯ สยามบรมราชกุมารีของสมเด็จพระกนิษฐาธิราชเจ้า กรมสมเด็จพระเทพรัตนราชสุดาเจ้าฟ้ามหจักรีสิรินธร ๒สยามบรมราชกุมารี</p>	<p>เพื่อดำเนินการตามโครงการพระราชดำริด้านสาธารณสุข</p>	<p>ประชาชนในพื้นที่</p>		20,000				โครงการ	<p>ประชาชนมีสุขภาพร่างกายที่แข็งแรง สมบูรณ์ ไร้โรคร้าย</p>	<p>หมู่บ้าน/อบต./รพ.สต.ในเขตพื้นที่รับผิดชอบ</p>

3.4 แผนสาธารณสุข

ที่	โครงการ	วัตถุประสงค์	เป้าหมาย (ผลผลิตของโครงการ)	งบประมาณและที่ผ่านมา					ตัวชี้วัด KPI	ผลที่คาดว่าจะได้รับ	หน่วยงาน ที่ได้รับผิดชอบ
				2566	2567	2568	2569	2570			
48	<p>การจัดทำโครงการตามพระราชดำริด้านสาธารณสุข บ้านผาน้ำน้อยดังนี้</p> <p>1.โครงการอบรมหมอบ้านในพระราชประสงค์</p> <p>2.โครงการควบคุมโรคขาดสารอาหาร ไอโอดีนของสมเด็จพระชนินธุธาธิราชเจ้า กรมสมเด็จพระเทพรัตนราชสุดาเจ้าฟ้ามหาจักรีสิรินธร ๒สยามบรมราชกุมารี</p> <p>3.โครงการส่งเสริมโภชนาการและสุขภาพอนามัยแม่และเด็กของสมเด็จพระชนินธุธาธิราชเจ้า กรมสมเด็จพระเทพรัตนราชสุดาเจ้าฟ้ามหาจักรีสิรินธร ๒สยามบรมราชกุมารี</p>	<p>เพื่อดำเนินการตามโครงการพระราชดำริด้านสาธารณสุข</p>	<p>ประชาชนในพื้นที่</p>			20,000			โครงการ	<p>ประชาชนมีสุขภาพร่างกายที่แข็งแรงสมบูรณ์ ไร้โรคร้าย</p>	<p>หมู่บ้าน/อบต./รพ.สต.ในเขตพื้นที่รับผิดชอบ</p>
49	<p>การจัดทำโครงการตามพระราชดำริด้านสาธารณสุข บ้านผาน้ำน้อยดังนี้</p> <p>1.โครงการควบคุมโรคหนองพยาธิของสมเด็จพระชนินธุธาธิราชเจ้า กรมสมเด็จพระเทพรัตนราชสุดาเจ้าฟ้ามหาจักรีสิรินธร ๒สยามบรมราชกุมารี</p> <p>2.โครงการการควบคุมโรคมาลาเรีย ของสมเด็จพระเทพรัตนราชสุดา๒สยามบรมราชกุมารี</p> <p>3.โครงการช่วยลดการติดเชื้อจากแม่สู่ลูก สภากาชาดไทย พระเจ้าวรวงศ์เธอ พระองค์เจ้าโสมสวลี พระวรราชราชทินนามตาม</p>	<p>เพื่อดำเนินการตามโครงการพระราชดำริด้านสาธารณสุข</p>	<p>ประชาชนในพื้นที่</p>				20,000		โครงการ	<p>ประชาชนมีสุขภาพร่างกายที่แข็งแรงสมบูรณ์ ไร้โรคร้าย</p>	<p>หมู่บ้าน/อบต./รพ.สต.ในเขตพื้นที่รับผิดชอบ</p>

3.4 แผนสาธารณสุข

ที่	โครงการ	วัตถุประสงค์	เป้าหมาย (ผลผลิตของโครงการ)	งบประมาณและที่ผ่านมา					ตัวชี้วัด KPI	ผลที่คาดว่าจะได้รับ	หน่วยงาน ที่ได้รับผิดชอบ
				2566	2567	2568	2569	2570			
50	<p>การจัดทำโครงการตามพระราชดำริด้านสาธารณสุข บ้านผาน้ำน้อยดังนี้</p> <p>1.โครงการอบรมหมอบ้านในพระราชประสงค์</p> <p>2.โครงการตรวจสุขภาพเคลื่อนที่ของสมเด็จพระเจ้าน้องนางเธอ เจ้าฟ้าจุฬาภรณวลัยลักษณ์ อัครราชกุมารี กรมพระศรีสวางควัฒน์ วรขัตติยราชนารี</p> <p>3.โครงการพัฒนาระบบสุขภาพในโรงเรียนและชุมชนของสมเด็จพระชนินธุราธิราชเจ้า กรมสมเด็จพระเทพรัตนราชสุดา เจ้าฟ้ามหาวชิโรตตมางกูร สยามมบรมราชกุมารี</p>	<p>เพื่อดำเนินการตามโครงการพระราชดำริด้านสาธารณสุข</p>	ประชาชนในพื้นที่					20,000	โครงการ	<p>ประชาชนมีสุขภาพร่างกายที่แข็งแรงสมบูรณ์ ไร้โรคร้าย</p>	<p>หมู่บ้าน/อบต./รพ.สต.ในเขตพื้นที่รับผิดชอบ</p>
51	<p>การจัดทำโครงการตามพระราชดำริด้านสาธารณสุข บ้านพญาแก้ว ดังนี้</p> <p>1.โครงการอบรมหมอบ้านในพระราชประสงค์</p> <p>2.โครงการควบคุมโรคขาดสารไอโอดีนของสมเด็จพระชนินธุราธิราชเจ้า กรมสมเด็จพระเทพรัตนราชสุดาเจ้าฟ้ามหาวชิโรตตมางกูร สยามมบรมราชกุมารี</p> <p>3.โครงการควบคุมโรคหนองพยาธิของสมเด็จพระชนินธุราธิราชเจ้า กรมสมเด็จพระเทพรัตนราชสุดาเจ้าฟ้ามหาวชิโรตตมางกูร สยามมบรมราชกุมารี</p>	<p>เพื่อดำเนินการตามโครงการพระราชดำริด้านสาธารณสุข</p>	ประชาชนในพื้นที่	20,000	20,000	20,000	20,000	20,000	โครงการ	<p>ประชาชนมีสุขภาพร่างกายที่แข็งแรงสมบูรณ์ ไร้โรคร้าย</p>	<p>หมู่บ้าน/อบต./รพ.สต.ในเขตพื้นที่รับผิดชอบ</p>

3.4 แผนสาธารณสุข

ที่	โครงการ	วัตถุประสงค์	เป้าหมาย (ผลผลิตของโครงการ)	งบประมาณและที่ผ่านมา					ตัวชี้วัด KPI	ผลที่คาดว่าจะได้รับ	หน่วยงาน ที่ได้รับผิดชอบ
				2566	2567	2568	2569	2570			
52	<p>การจัดทำโครงการตามพระราชดำริด้านสาธารณสุข บ้านม่วง ดังนี้</p> <p>1.โครงการอบรมหมอหมู่บ้านในพระราชประสงค์</p> <p>2.โครงการการควบคุมโรคขาดสารไอโอดีนของสมเด็จพระชนินษฐาธิราชเจ้า กรมสมเด็จพระเทพรัตนราชสุดาเจ้าฟ้ามหาจักรีสิรินธร ๗สยามบรมราชกุมารี</p> <p>3.โครงการการควบคุมโรคหนองพยาธิของสมเด็จพระชนินษฐาธิราชเจ้า กรมสมเด็จพระเทพรัตนราชสุดาเจ้าฟ้ามหาจักรีสิรินธร ๗สยามบรมราชกุมารี</p>	<p>เพื่อดำเนินการตามโครงการพระราชดำริด้านสาธารณสุข</p>	<p>ประชาชนในพื้นที่</p>	20,000	20,000	20,000	20,000	20,000	โครงการ	<p>ประชาชนมีสุขภาพร่างกายที่แข็งแรง สมบูรณ์ ไร้โรคร้าย</p>	<p>หมู่บ้าน/อบต./รพ.สต.ในเขตพื้นที่รับผิดชอบ</p>

3.5 แผนงานสังคมสงเคราะห์

ที่	โครงการ	วัตถุประสงค์	เป้าหมาย (ผลผลิตของโครงการ)	งบประมาณและที่ผ่านมา					ตัวชี้วัด KPI	ผลที่คาดว่าจะได้รับ	หน่วยงาน รับผิดชอบหลัก
				2566	2567	2568	2569	2570			
1	โครงการซ่อมแซม/ก่อสร้างที่อยู่อาศัยให้กับผู้ด้อยโอกาส ผู้ยากจน ฯลฯ	เพื่อให้ผู้ด้อยโอกาส ผู้ยากจน มีที่อยู่ ที่แข็งแรงมั่นคง	ผู้ด้อยโอกาส ผู้ยากจน ในเขต อบต.	100,000	100,000	100,000	100,000	100,000	โครงการ	ผู้ด้อยโอกาสผู้ยากจน มีความเป็นอยู่ที่ดีขึ้น	อบต.
2	โครงการ/กิจกรรมช่วยเหลือผู้ด้อยโอกาส เด็กกำพร้า ผู้ยากไร้	เพื่อสงเคราะห์ผู้ด้อยโอกาส ผู้ยากไร้ เด็กกำพร้า	ประชาชนในเขต รับผิดชอบอบต.	100,000	100,000	100,000	100,000	100,000	โครงการ	ผู้ด้อยโอกาสผู้ยากจน มีความเป็นอยู่ที่ดีขึ้น	อบต.
3	โครงการช่วยเหลือผู้ประสบภัยหนาว	เพื่อช่วยเหลือประชาชนที่ประสบ ความเดือดร้อนจากภาวะอากาศหนาว	ประชาชนในเขตรับผิดชอบ อบต.เขียงกลางพญาแก้ว	72,000	72,000	72,000	72,000	72,000	โครงการ	ประชาชนได้รับความช่วยเหลือ	สำนักงานปลัด

3.6 แผนงานสร้างความเข้มแข็งของชุมชน

ที่	โครงการ	วัตถุประสงค์	เป้าหมาย (ผลผลิตของโครงการ)	งบประมาณและที่ผ่านมา					ตัวชี้วัด KPI	ผลที่คาดว่าจะ ได้รับ	หน่วยงาน รับผิดชอบหลัก
				2566	2567	2568	2569	2570			
1	โครงการแข่งกีฬาผู้สูงอายุ	เพื่อให้ผู้สูงอายุมีสุขภาพจิต สุขภาพกาย สมบูรณ์แข็งแรง	ผู้สูงอายุในพื้นที่รับผิดชอบ อบต.	30,000	30,000	30,000	30,000	30,000	คน	ผู้สูงอายุมีสุขภาพจิต สุขภาพกาย แข็งแรง	อบต.
2	โครงการพัฒนาศักยภาพผู้สูงอายุ ส่งเสริมอาชีพ	เพื่อส่งเสริมอาชีพผู้สูงอายุ	ผู้สูงอายุในพื้นที่รับผิดชอบ อบต.	20,000	20,000	20,000	20,000	20,000	คน	ผู้สูงอายุมีอาชีพ	อบต.
3	โครงการถ่ายทอดภูมิปัญญาท้องถิ่น ผู้สูงอายุ	ส่งเสริมสนับสนุนผู้สูงอายุถ่ายทอดภูมิปัญญาท้องถิ่นให้กับลูกหลาน	ผู้สูงอายุในพื้นที่รับผิดชอบ อบต.เชียงกลาง พญาแก้ว	20,000	20,000	20,000	20,000	20,000	คน	ลูกหลานได้รับการถ่ายทอดภูมิปัญญาท้องถิ่น	อบต.
4	โครงการประชุมสังสรรค์ชมรมผู้สูงอายุ อำเภอเชียงกลาง	เพื่อสร้างความสามัคคี	ผู้สูงอายุในพื้นที่รับผิดชอบ อบต.	5,000	5,000	5,000	5,000	5,000	คน	ผู้สูงอายุมีความสามัคคี	อบต.
5	โครงการโรงเรียนผู้สูงอายุ	เพื่อส่งเสริมพัฒนาคุณภาพและเรียนรู้ตลอดชีวิต	ผู้สูงอายุในพื้นที่รับผิดชอบ อบต.	100,000	100,000	100,000	100,000	100,000	คน	พัฒนาคุณภาพและเรียนรู้ตลอดชีวิต	อบต.
6	โครงการป้องกันและแก้ไขปัญหาการตั้งครุฑก่อนวัยอันควร	เพื่อสร้างภูมิคุ้มกันให้เด็กและเยาวชนได้มีความเกี่ยวกับปัญหาและผลกระทบการตั้งครุฑก่อนวัยอันควร	ประชาชนตำบล เชียงกลาง-พญาแก้ว	20,000	20,000	20,000	20,000	20,000	โครงการ	ไม่ปัญหาเรื่องการตั้งครุฑก่อนวัยอันควร	สำนักงานปลัด

3.6 แผนงานสร้างความเข้มแข็งของชุมชน

ที่	โครงการ	วัตถุประสงค์	เป้าหมาย (ผลผลิตของโครงการ)	งบประมาณและที่ผ่านมา					ตัวชี้วัด KPI	ผลที่คาดว่าจะได้รับ	หน่วยงาน รับผิดชอบหลัก
				2566	2567	2568	2569	2570			
7	โครงการพัฒนาศักยภาพสตรี	เพื่อให้การดำเนินงานด้านพัฒนาสตรีและพัฒนาครอบครัวบรรลุเป้าหมาย	กลุ่มสตรีตำบลเชียงกลาง, พญาแก้ว	30,000	30,000	30,000	30,000	30,000	โครงการ	การดำเนินงานด้านการพัฒนาสตรี	อบต./ กลุ่มสตรี
8	โครงการสนับสนุนการดำเนินงานกองทุนพัฒนาสตรี	เพื่อจัดสวัสดิการต่าง ๆ ให้กับสตรี	13 หมู่บ้าน ในพื้นที่ อบต.	10,000	10,000	10,000	10,000	10,000	โครงการ	กลุ่มสตรีได้รับสวัสดิการต่าง ๆ	สำนักงานปลัด
9	โครงการกิจกรรมผู้สูงอายุในพื้นที่	เพื่อสนับสนุนกิจกรรมผู้สูงอายุ	13 หมู่บ้าน ในพื้นที่	20,000	20,000	20,000	20,000	20,000	โครงการ	ผู้สูงอายุมีคุณภาพชีวิตดีขึ้น	สำนักงานปลัด
10	โครงการสนับสนุนกิจกรรมกองทุนสวัสดิการชุมชนตำบล	เพื่อส่งเสริมการออมทรัพย์ของสมาชิกเพื่อจัดสวัสดิการให้แก่สมาชิกกรณีเจ็บ ตาย	ตำบลพญาแก้วและตำบลเชียงกลาง	30,000	30,000	30,000	30,000	30,000	โครงการ	สมาชิกมีการออมมากขึ้น	กองทุนสวัสดิการชุมชนตำบลพญาแก้ว ตำบลเชียงกลาง

3.7 แผนงานการศาสนา วัฒนธรรมและนันทนาการ

ที่	โครงการ	วัตถุประสงค์	เป้าหมาย (ผลผลิตของโครงการ)	งบประมาณและที่ผ่านมา					ตัวชี้วัด KPI	ผลที่คาดว่าจะได้รับ	หน่วยงาน รับผิดชอบหลัก
				2566	2567	2568	2569	2570			
1	จัดซื้อวัสดุกีฬา, อุปกรณ์กีฬา และเครื่องออกกำลังกาย	เพื่อให้ประชาชนและพนักงาน มีสุขภาพที่แข็งแรง	13 หมู่บ้านและอบต. ในพื้นที่ อบต. เชียงกลางพญาแก้ว	100,000	100,000	100,000	100,000	100,000	หมู่บ้าน อบต.	ประชาชนมี สุขภาพร่างกาย ที่แข็งแรง	กองการศึกษา
2	โครงการส่งเสริมกิจกรรมการออกกำลังกายและนันทนาการของพนักงานและประชาชนทั่วไป	เพื่อส่งเสริมการออกกำลังกายและนันทนาการของพนักงานและประชาชนทั่วไป	พนักงานและประชาชนทั่วไป	30,000	30,000	30,000	30,000	30,000	โครงการ	พนักงานประชาชนมี สุขภาพร่างกาย ที่แข็งแรง	กองการศึกษา

3.8 แผนงานอุตสาหกรรมและการโยธา

ที่	โครงการ	วัตถุประสงค์	เป้าหมาย (ผลผลิตของโครงการ)	งบประมาณและที่ผ่านมา					ตัวชี้วัด KPI	ผลที่คาดว่าจะได้รับ	หน่วยงาน รับผิดชอบหลัก
				2566	2567	2568	2569	2570			
1	ก่อสร้างห้องน้ำลานกีฬา บ้านร่มไทร หมู่ที่ 12	เพื่อให้มีห้องน้ำที่ดีที่ถูกสุขลักษณะใช้						200,000	แห่ง	มีห้องน้ำที่ถูกสุขลักษณะใช้	กองช่าง
2	ก่อสร้าง/ปรับปรุงสนามกีฬาประจำหมู่บ้านในเขตพื้นที่อบต.เชียงกลาง พญาแก้ว	เพื่อให้ประชาชนมีสถานที่สำหรับทำกิจกรรมกีฬา	13 หมู่บ้าน ในพื้นที่ อบต.เชียง กลางพญาแก้ว	13,000,000	13,000,000	13,000,000	13,000,000	13,000,000	แห่ง	มีสถานที่เล่นกีฬา และใช้เวลา ว่างให้เกิดประโยชน์	กองช่าง อบต.
3	โครงการก่อสร้างลานกีฬาเอนกประสงค์ทุกชุมชน	เพื่อให้ประชาชนมีสถานที่สำหรับทำกิจกรรมกีฬา	13 หมู่บ้าน ในพื้นที่ อบต.	1,000,000	1,000,000	1,000,000	1,000,000	1,000,000	แห่ง	มีสถานที่เล่นกีฬา	กองช่าง อบต.
4	ปรับปรุงสนามกีฬาประจำหมู่บ้าน บ้านกอก	เพื่อให้มีห้องน้ำที่ดีที่ถูกสุขลักษณะใช้	หลังคา,ฝาผนัง, ปุกระเบื้อง,ประตู	300,000	300000	300000	300,000	300000	แห่ง	มีสถานที่เล่นกีฬา	กองช่าง

ก. ยุทธศาสตร์จังหวัดที่ 3 พัฒนาและยกระดับคุณภาพชีวิตของประชาชนให้สอดคล้องกับวิถีชีวิตตามหลักปรัชญาเศรษฐกิจพอเพียง

ข. ยุทธศาสตร์การพัฒนาขององค์กรปกครองส่วนท้องถิ่นในเขตจังหวัดที่ 4 ด้านศิลปะ วัฒนธรรม จารีตประเพณีและสืบสานภูมิปัญญาท้องถิ่น

4.ยุทธศาสตร์การพัฒนา ด้านศิลปะวัฒนธรรม จารีตประเพณีและภูมิปัญญาท้องถิ่น

4.1 แผนงานบริหารงานทั่วไป

ที่	โครงการ	วัตถุประสงค์	เป้าหมาย (ผลผลิตของโครงการ)	งบประมาณและที่ผ่านมา					ตัวชี้วัด KPI	ผลที่คาดว่าจะได้รับ	หน่วยงาน รับผิดชอบหลัก
				2566	2567	2568	2569	2570			
1	อุดหนุนงบประมาณให้กับที่ทำการปกครองอำเภอเขียงกลาง ตามโครงการรัฐพิธีและวันสำคัญของชาติ	เพื่อเป็นค่าใช้จ่ายในงานรัฐพิธีและวันสำคัญของชาติ	1 โครงการ	20,000	20,000	20,000	20,000	20,000	โครงการ	ประชาชนเกิดจิตสำนึกที่ดีในการรักษาสถาบันพระมหากษัตริย์	สำนักงานปลัด, ที่ทำการปกครองอำเภอเขียงกลาง อบต.เขียงกลาง พญาแก้ว

4.2 แผนงานการศาสนา วัฒนธรรมและนันทนาการ

ที่	โครงการ	วัตถุประสงค์	เป้าหมาย (ผลผลิตของโครงการ)	งบประมาณและที่ผ่านมา					ตัวชี้วัด KPI	ผลที่คาดว่าจะได้รับ	หน่วยงาน รับผิดชอบหลัก
				2566	2567	2568	2569	2570			
1	สนับสนุนโครงการ/กิจกรรมอนุรักษ์วัฒนธรรม ประเพณีและภูมิปัญญาของท้องถิ่นในเขตพื้นที่ อบต.เชียงกลางพญาแก้ว เช่น ประเพณีตีพิซาลา	เพื่อรักษา สืบทอดวัฒนธรรม ของชาติ และความหลากหลาย ของวัฒนธรรมท้องถิ่น	ตำบลเชียงกลางและ ตำบลพญาแก้ว	150,000	150,000	150,000	150,000	150,000	โครงการ กิจกรรม	ประชาชนในพื้นที่เกิด ความรักความหวงแหน เห็นความสำคัญของ ศิลปวัฒนธรรมไทย	กองการศึกษา
2	สนับสนุนโครงการ/กิจกรรมสัมมนา ว่าด้วยพิธีการในงานต่าง ๆ	เพื่อบูรณาการองค์ความรู้ ด้านศาสนา ศิลปและ วัฒนธรรมร่วมกัน	สภาวัฒนธรรมตำบล เชียงกลาง-พญาแก้ว	80,000	80,000	80,000	80,000	80,000	โครงการ	การบริหารจัดการองค์ ความรู้ ด้านศาสนา ศิลป และวัฒนธรรม	อบต./ สภาวัฒนธรรม ตำบล
3	การจัดงานวันสำคัญทางศาสนา, ศิลปวัฒนธรรม ประเพณีของท้องถิ่น เช่น วันสงกรานต์, วันลอยกระทง, ถวายเทียนพรรษา, รดน้ำดำหัวผู้สูงอายุ ฯลฯ	เพื่อให้ประชาชนทุกคนได้ร่วมประเพณีท้องถิ่นและเป็นการสืบสาน ประเพณีที่ดีงามให้คงอยู่ต่อไป	3 โครงการ	200,000	200,000	200,000	200,000	200,000	โครงการ กิจกรรม	ประเพณีท้องถิ่นได้รับการ สืบทอดให้คงอยู่ต่อไป	กองการศึกษา
4	อุดหนุนสภาวัฒนธรรม ตำบลเชียงกลางและตำบลพญาแก้ว	เพื่อรักษา สืบทอดวัฒนธรรม ของชาติ และความหลากหลาย ของวัฒนธรรมท้องถิ่น	สภาวัฒนธรรมตำบล เชียงกลาง-พญาแก้ว	30,000	30,000	30,000	30,000	30,000	โครงการ กิจกรรม	ประชาชนได้เข้าร่วมกิจกรรมและเห็น ความสำคัญของวัฒนธรรม ประเพณีท้องถิ่น	สภาวัฒนธรรม ตำบลและ อบต.เชียงกลาง พญาแก้ว
5	อุดหนุนงบประมาณให้กับที่ทำการปกครอง อำเภอเชียงกลาง ตามโครงการจัดงานประจำปี และของดีเมืองน่าน ธารน้ำใจให้น่าน	เพื่อเป็นส่งเสริมการพัฒนา การผลิตภาคเกษตรและ ผลิตภัณฑ์ชุมชน(OTOP) อนุรักษ์ศิลปวัฒนธรรมประเพณี ของท้องถิ่นและชนเผ่าต่างๆ	ประชาชนผู้ที่มีความ สนใจ	20,000	20,000	20,000	20,000	20,000	โครงการ	ส่งเสริมการพัฒนา การผลิตภาคเกษตรและ ผลิตภัณฑ์ชุมชน(OTOP) อนุรักษ์ศิลปวัฒนธรรมประเพณี ของท้องถิ่นและชนเผ่าต่างๆ	สำนักงานปลัด, ที่ทำการปกครอง อำเภอเชียงกลาง อบต.เชียงกลาง พญาแก้ว

4.2 แผนงานการศาสนา วัฒนธรรมและนันทนาการ

ที่	โครงการ	วัตถุประสงค์	เป้าหมาย (ผลผลิตของโครงการ)	งบประมาณและที่ผ่านมา					ตัวชี้วัด KPI	ผลที่คาดว่าจะได้รับ	หน่วยงาน รับผิดชอบหลัก
				2566	2567	2568	2569	2570			
6	โครงการส่งเสริมวัฒนธรรมสองชนเผ่า	เพื่อรักษาวัฒนธรรมของ 2 ชนเผ่าไม่ให้สูญสิ้นไป	เด็ก เยาวชน ประชาชนพื้นที่	30,000	30,000	30,000	30,000	30,000	โครงการ	รักษาไว้ซึ่งวัฒนธรรมของ 2 ชนเผ่า	กองการศึกษา อบต.เชียงกลาง
7	อุดหนุนโครงการพิธีบวชป่าปล่อยปลา สืบชะตาแม่น้ำก่อน บ้านพญาแก้ว	เพื่อการอนุรักษ์วัฒนธรรม ประเพณีดั้งเดิมเอาไว้	ประชาชนพื้นที่ ในเขต พื้นที่รับผิดชอบ	20,000	20,000	20,000	20,000	20,000	โครงการ	เยาวชน ประชาชนอนุรักษ์ ไว้ซึ่งประเพณีดั้งเดิม	กองการศึกษา สภาวัฒนธรรมฯ
8	อุดหนุนบ้านกอกจัดงานเมืองมะแขว่น แดนดอกก้าง ดงป่าเมียง เสียงตีพิ	เพื่อส่งเสริมทางด้านเศรษฐกิจ และอนุรักษ์วัฒนธรรมประเพณี ท้องถิ่นภูมิปัญญาท้องถิ่น	ประชาชนพื้นที่ ในเขต พื้นที่รับผิดชอบ	20,000	20,000	20,000	20,000	20,000	โครงการ	เศรษฐกิจดีขึ้นและส่งเสริม การท่องเที่ยวรวมทั้งอนุรักษ์ วัฒนธรรมประเพณีที่ดีงาม	อบต.เชียงกลาง พญาแก้ว
9	อุดหนุนโครงการงานประจำปีสู่ขวัญข้าวและ ของดีอำเภอเชียงกลาง	เพื่ออนุรักษ์ฟื้นฟูวิถีชีวิตเกี่ยวกับข้าวส่งเสริม วัฒนธรรมประเพณีสู่ขวัญข้าว	อำเภอเชียงกลาง	20,000	20,000	20,000	20,000	20,000	โครงการ	ประเพณีท้องถิ่นได้รับการ รักษาให้คงอยู่ต่อไป	อ.เชียงกลาง/ อบต.เชียงกลาง พญาแก้ว
10	อุดหนุนโครงการอนุรักษ์ภูมิปัญญาท้องถิ่น (ตีก้องปุงจา)	เพื่ออนุรักษ์วัฒนธรรม ประเพณีท้องถิ่น	เด็ก เยาวชน ประชาชน	10,000	10,000	10,000	10,000	10,000	โครงการ	ประเพณีวัฒนธรรมท้องถิ่นได้รับการรักษาให้คงอยู่ต่อไป	สภาวัฒนธรรมฯ /อบต..
11	สนับสนุนโครงการสืบค้น ภูมิปัญญาท้องถิ่น ปราชญ์ชาวบ้าน ประวัติบ้าน/วัด และ ปุชนิยสถานต่างๆ และแหล่งท่องเที่ยว	เพื่อสร้างค่านิยม จิตสำนึก และภูมิปัญญาคนไทย	สภาวัฒนธรรมตำบล	20,000	20,000	20,000	20,000	20,000	โครงการ กิจกรรม	มีเอกสารสำหรับใช้ศึกษา ค้นคว้า เรียนรู้ ของ นักเรียนและผู้ที่สนใจ อย่างเป็นระบบ	สภาวัฒนธรรม ตำบล และ อบต..

ก. ยุทธศาสตร์จังหวัดที่ 1 บริหารจัดการทรัพยากรธรรมชาติและสิ่งแวดล้อม โดยการมีส่วนร่วมของภาคประชาสังคม

ข. ยุทธศาสตร์การพัฒนาขององค์กรปกครองส่วนท้องถิ่นในเขตจังหวัดที่ 5 ด้านการจัดการทรัพยากรธรรมชาติและการอนุรักษ์สิ่งแวดล้อม

5.ยุทธศาสตร์การพัฒนา ด้านการจัดการทรัพยากรธรรมชาติและสิ่งแวดล้อม

5.1 แผนงานเคหะและชุมชน

ที่	โครงการ	วัตถุประสงค์	เป้าหมาย (ผลผลิตของโครงการ)	งบประมาณและที่ผ่านมา					ตัวชี้วัด KPI	ผลที่คาดว่าจะได้รับ	หน่วยงาน รับผิดชอบหลัก
				2566	2567	2568	2569	2570			
1	โครงการชุดหลุมขยะ	เพื่อให้ประชาชนมีสถานที่ทิ้งขยะ	13 หมู่บ้าน เขตพื้นที่รับผิดชอบ	130,000	130,000	130,000	130,000	130,000	โครงการ	ประชาชนมีสถานที่ทิ้งขยะ ที่ถูกสุขลักษณะ	กองช่าง
2	จัดซื้อถังขยะ หมู่บ้านในเขตพื้นที่ อบต.เชียงกลางพญาแก้ว ทั้ง 13 หมู่บ้าน	เพื่อพัฒนาระบบกำจัดขยะ มูลฝอย	13 หมู่บ้าน เขตพื้นที่รับผิดชอบ	250,000	250,000	250,000	250,000	250,000	หมู่บ้าน	ระบบขยะมูลฝอย มีประสิทธิภาพ	สำนักงานปลัด
3	โครงการคัดแยกขยะในครัวเรือน ของหมู่บ้านในเขตพื้นที่รับผิดชอบ	เพื่อแยกชนิดของขยะที่ย่อย สลายได้และขยะที่สามารถนำ กลับมาใช้ใหม่	13 หมู่บ้าน เขตพื้นที่รับผิดชอบ	130,000	130,000	130,000	130,000	130,000	โครงการ	สามารถแยกขยะที่ย่อย สลายได้ และขยะที่นำกลับมาใช้ ใหม่ออกจากกัน	สำนักงานปลัด

5.2 แผนงานสร้างความเข้มแข็งของชุมชน

ที่	โครงการ	วัตถุประสงค์	เป้าหมาย (ผลผลิตของโครงการ)	งบประมาณและที่ผ่านมา					ตัวชี้วัด KPI	ผลที่คาดว่าจะได้รับ	หน่วยงาน รับผิดชอบหลัก
				2566	2567	2568	2569	2570			
1	ส่งเสริมโครงการ/กิจกรรมการอนุรักษ์ทรัพยากรธรรมชาติและสิ่งแวดล้อมในพื้นที่ อบต. เช่น ปลูกป่า ฯลฯ	เพื่อสร้างจิตสำนึกในการอนุรักษ์ป่า รักษาทรัพยากรธรรมชาติ	ประชาชนในพื้นที่ อบต. เชียงกลาง พญาแก้ว	60,000	60,000	60,000	60,000	60,000	โครงการกิจกรรม	ป่าธรรมชาติสามารถคงความอุดมสมบูรณ์ไว้ตลอดไป	อบต./องค์กรเครือข่าย ลุ่มน้ำกอน
2	โครงการปิดทองหลังพระ บ้านกอก หมู่ 8 ต. เชียงกลาง	เพื่อส่งเสริมโครงการตามพระราชดำริ	บ้านกอก หมู่ 8	100,000	100,000	100,000	100,000	100,000	โครงการ	ประชาชนสามารถดำรงชีวิตได้อย่างยั่งยืน	อบต.
3	โครงการอนุรักษ์ธรรมชาติและพันธุ์สัตว์น้ำ(บวชน้ำ-ปล่อยพันธุ์สัตว์น้ำ)	เพื่ออนุรักษ์ธรรมชาติและพันธุ์สัตว์น้ำ	13 หมู่บ้าน	130,000	130,000	130,000	130,000	130,000	หมู่บ้าน	ธรรมชาติและพันธุ์สัตว์น้ำได้รับการอนุรักษ์	อบต./หน่วยงานที่เกี่ยวข้อง
4	จัดหาอุปกรณ์เตือนภัย, อุปกรณ์ให้ความช่วยเหลือผู้ประสบภัยประจำหมู่บ้าน	เพื่อแจ้งเตือนภัยให้ราษฎรในหมู่บ้านได้ทราบเหตุการณ์ที่จะเกิดขึ้น	13 หมู่บ้าน	50,000	50,000	50,000	50,000	50,000	หมู่บ้าน	ราษฎรเตรียมพร้อมรับเหตุการณ์ที่อาจเกิดขึ้น	สำนักงานปลัด
5	ค่าใช้จ่ายในงานป้องกันและบรรเทาสาธารณภัย	เพื่อเป็นค่าใช้จ่ายในงานป้องกันและบรรเทาสาธารณภัยต่างๆ	13 หมู่บ้าน	100,000	100,000	100,000	100,000	100,000	หมู่บ้าน	ราษฎรผู้ประสบภัยได้รับความช่วยเหลือ	สำนักงานปลัด
6	โครงการอบรมให้ความรู้เกี่ยวกับอัคคีภัยให้กับประชาชนในพื้นที่	เพื่อให้ประชาชนมีความรู้เกี่ยวกับอัคคีภัย	13 หมู่บ้าน	30,000	30,000	30,000	30,000	30,000	โครงการ	ประชาชนได้รับความรู้เกี่ยวกับอัคคีภัย	สำนักงานปลัด
7	ส่งเสริม/สนับสนุนโครงการหรือกิจกรรมภารกิจถ่ายโอนไฟฟ้า เช่น แนวนกัไฟฟ้าฯ	เพื่อป้องกันไฟฟ้าและอนุรักษ์ทรัพยากรธรรมชาติสิ่งแวดล้อม	13 หมู่บ้าน เขตพื้นที่รับผิดชอบ	130,000	130,000	130,000	130,000	130,000	โครงการ	สามารถป้องกันไฟฟ้าและอนุรักษ์ทรัพยากรธรรมชาติให้คงอยู่ต่อไป	อบต./หน่วยงานที่เกี่ยวข้อง
8	โครงการป้องกันและแก้ไขปัญหาไฟฟ้าและหมอกควันในพื้นที่ของ อบท.	เพื่อเป็นการอนุรักษ์ป่าต้นน้ำบริเวณเขตพื้นที่อบต. เชียงกลาง พญาแก้ว	13 หมู่บ้านในเขตพื้นที่รับผิดชอบ	70,000	70,000	70,000	70,000	70,000	ร้อยละพื้นที่ป่า	อนุรักษ์ป่าต้นน้ำบริเวณเขตพื้นที่อบต. เชียงกลาง พญาแก้ว	สำนักงานปลัด

5.3 แผนงานอุตสาหกรรมและการโยธา

ที่	โครงการ	วัตถุประสงค์	เป้าหมาย (ผลผลิตของโครงการ)	งบประมาณและที่ผ่านมา					ตัวชี้วัด KPI	ผลที่คาดว่าจะได้รับ	หน่วยงาน รับผิดชอบหลัก
				2566	2567	2568	2569	2570			
1	ก่อสร้างเตาเผาขยะ	เพื่อพัฒนาระบบกำจัดขยะมูลฝอย	13 หมู่บ้าน เขตพื้นที่รับผิดชอบ	1,700,000	1,700,000	1,700,000	1,700,000	1,700,000	หมู่บ้าน	ระบบขยะมูลฝอยมีประสิทธิภาพ	กองช่าง
2	ปรับปรุงบ่อขยะของหมู่บ้านม่วง อุดหนุนโครงการพิธิบวชป่าปล่อยปลา	เพื่อให้มีการจัดการเรื่องขยะ	1แห่ง	10,000	10,000	10,000	10,000	10,000	แห่ง	ประชาชนมีสถานที่ทิ้งขยะที่ถูกสุขลักษณะ	กองช่าง
3	สืบชะตาแม่น้ำคอน บ้านพญาแก้ว เหล็กห้วยจี่ อุดหนุนบ้านกอกจัดงานเมืองมะแขว่น	เพื่อป้องกันตลิ่งพังจากการกัดเซาะของน้ำ, ป้องกันการเกิดน้ำท่วมในหมู่บ้าน	ยาว33เมตร เส้นผ่านศูนย์กลาง 1.00เมตร	100,000	100,000	100,000	100,000	100,000		สามารถป้องกันการกัดเซาะของน้ำได้และป้องกันดินสไลด์	กองช่าง
4	ก่อสร้างพนังป้องกันตลิ่งพัง บ้านจิว 1 จุด หลังอุโมงค์ นา นายเมฆ มาจิว 2 จุด นาพ่อตี อินท่า 3 จุด นายสิริศักดิ์ กองแสง 4 จุด นายพงษ์กร เมืองเส้น 5 จุด นาพ้อมี จักอะโน จุด นา นายประสงค์ มาจิว	เพื่อให้การคมนาคมสะดวก รวดเร็วและปลอดภัย	จำนวน 6 จุด	100,000	100,000	100,000	100,000	100,000	เมตร	ประชาชนได้รับความสะดวกและปลอดภัยในการคมนาคม	กองช่าง

5.3 แผนงานอุตสาหกรรมและการโยธา

ที่	โครงการ	วัตถุประสงค์	เป้าหมาย (ผลผลิตของโครงการ)	งบประมาณและที่ผ่านมา					ตัวชี้วัด KPI	ผลที่คาดว่าจะได้รับ	หน่วยงาน รับผิดชอบหลัก
				2566	2567	2568	2569	2570			
5	ก่อสร้างผนังกันน้ำของลำเหมือง/ลำห้วย แม่น้ำ ในเขตพื้นที่รับผิดชอบ	เพื่อป้องกันตลิ่งพังจากการ กัดเซาะของน้ำ	13 หมู่บ้าน	1,000,000	1,000,000	1,000,000	1,000,000	1,000,000	เมตร	สามารถป้องกันการ กัดเซาะของน้ำได้	กองช่าง
6	โครงการก่อสร้างผนังคอนกรีตเสริมเหล็ก ห้วยจั่ว	เพื่อป้องกันน้ำเซาะตลิ่ง ป้องกันการเกิดน้ำท่วมในหมู่บ้าน	สูง0.60เมตร ยาว60เมตร หนา0.20เมตร	200,000	200,000	200,000	200,000	200,000	เมตร	ไม่เกิดน้ำท่วมในหมู่บ้าน ประชาชนมีความปลอดภัย ในชีวิตและทรัพย์สิน	กองช่าง
7	โครงการก่อสร้างท่อคอนกรีตเสริมเหล็ก ห้วยจั่ว	เพื่อป้องกันน้ำเซาะตลิ่ง ป้องกันการเกิดน้ำท่วมในหมู่บ้าน	ยาว 33 เมตร	200,000	200,000	200,000	200,000	200,000	เมตร	ไม่เกิดน้ำท่วมในหมู่บ้าน ประชาชนมีความปลอดภัย	กองช่าง
8	โครงการขุดลอกห้วยจั่ว	เพื่อป้องกันน้ำเซาะตลิ่ง ป้องกันการเกิดน้ำท่วมในหมู่บ้าน	ยาว 300 เมตร	200,000	200,000	200,000	200,000	200,000	เมตร	ไม่เกิดน้ำท่วมในหมู่บ้าน ประชาชนมีความปลอดภัย	กองช่าง
9	โครงการขุดลอกห้วยตึ๊ด	เพื่อป้องกันน้ำเซาะตลิ่ง ป้องกันการเกิดน้ำท่วมในหมู่บ้าน	ยาว 400 เมตร	60,000	60,000	60,000	60,000	60,000	เมตร	ไม่เกิดน้ำท่วมในหมู่บ้าน ประชาชนมีความปลอดภัย	กองช่าง

5.4 แผนงานการเกษตร

ที่	โครงการ	วัตถุประสงค์	เป้าหมาย (ผลผลิตของโครงการ)	งบประมาณและที่ผ่านมา					ตัวชี้วัด KPI	ผลที่คาดว่าจะได้รับ	หน่วยงาน รับผิดชอบหลัก
				2566	2567	2568	2569	2570			
1	โครงการอนุรักษ์พันธุกรรมพืช อันเนื่องมาจากพระราชดำริ สมเด็จพระเทพรัตนราชสุดาฯ สยามบรมราชกุมารี	เพื่อเป็นการอนุรักษ์ทรัพยากรธรรมชาติ	1 แห่ง	100,000	100,000	100,000	100,000	100,000	โครงการ	เป็นการอนุรักษ์ทรัพยากรธรรมชาติ	อบต.
2	โครงการฝึกอบรมให้ความรู้เรื่องการเฝ้าระวังป้องกันไฟฟ้า	เพื่อให้ราษฎรในพื้นที่ลุ่มน้ำก่อนมีความรู้ความเข้าใจและสร้างจิตสำนึกในการเฝ้าระวังป้องกันไฟฟ้า	ประชาชนในพื้นที่ อบต.เชียงกลาง พญาแก้ว	30,000	30,000	30,000	30,000	30,000	โครงการ	ราษฎรมีความรู้ความเข้าใจและสร้างจิตสำนึกในการเฝ้าระวังป้องกันไฟฟ้า	อบต./ องค์กรเครือข่าย ลุ่มน้ำก่อน
3	โครงการลาดตระเวนเฝ้าระวังป้องกันไฟป่า การตัดไม้ทำลายป่าและการแก้ไขปัญหาการใช้ประโยชน์ที่ดินทำกินในพื้นที่ลุ่มน้ำก่อน	เพื่อตรวจสอบพื้นที่เฝ้าระวังป้องกันไฟป่าการตัดไม้ทำลายป่าและการแก้ไขปัญหาที่ดินทำกินในพื้นที่ลุ่มน้ำก่อน	ราษฎรอาสาสมัคร พิทักษ์ป่าองค์กร เครือข่ายลุ่มน้ำก่อน	50,000	50,000	50,000	50,000	50,000	โครงการ	ชุมชนสามารถแก้ไขปัญหาไฟป่าการตัดไม้ทำลายป่าและการใช้ประโยชน์ที่ดินในพื้นที่ลุ่มน้ำก่อน	อบต./ องค์กรเครือข่าย ลุ่มน้ำก่อน, อ.เชียงกลาง
4	โครงการจัดทำแนวกันไฟ	เพื่อป้องกันปัญหาไฟป่าและอนุรักษ์ป่าต้นน้ำ	13 หมู่บ้าน ในเขตพื้นที่ อบต.	60,000	60,000	60,000	60,000	60,000	โครงการ กิจกรรม	พื้นที่ไฟไหม้ป่าลดลง ป่าต้นน้ำได้รับการอนุรักษ์	สำนักงานปลัด
5	โครงการปลูกป่าชุมชน	เพื่อฟื้นฟูป่าต้นน้ำลำธาร และรักษาทรัพยากรธรรมชาติ	13 หมู่บ้าน เขตพื้นที่อบต.	20,000	20,000	20,000	20,000	20,000	โครงการ	มีป่าไม้ที่อุดมสมบูรณ์เป็นแหล่งต้นน้ำลำธาร,	อบต.
6	โครงการสร้างฝายชะลอน้ำ(ฝายแม้ว)	เพื่ออนุรักษ์ธรรมชาติและเก็บกักน้ำไว้ในกรอุบโศก บริโศก	13 หมู่บ้าน เขตพื้นที่อบต.	120,000	120,000	120,000	120,000	120,000	โครงการ	มีแหล่งน้ำตามธรรมชาติและกักเก็บน้ำ	อบต./ หน่วยงานอื่นๆ
7	โครงการก่อสร้างฝายชะลอน้ำบ้านพญาแก้ว หมู่ 4	เพื่ออนุรักษ์ธรรมชาติและเก็บกักน้ำไว้ในกรอุบโศก บริโศก	ความยาวโดยรวม 20 เมตร	15,000	15,000	15,000	15,000	15,000	ร้อยละ ผู้ใช้น้ำ	มีแหล่งน้ำตามธรรมชาติและกักเก็บน้ำ	สำนักงานปลัด คณะกรรมการ
8	โครงการก่อสร้างฝายชะลอน้ำบ้านม่วง หมู่ 7	เพื่ออนุรักษ์ธรรมชาติและเก็บกักน้ำไว้ในกรอุบโศก บริโศก	ความยาวโดยรวม 20 เมตร	15,000	15,000	15,000	15,000	15,000	ร้อยละ ผู้ใช้น้ำ	มีแหล่งน้ำตามธรรมชาติและกักเก็บน้ำ	สำนักงานปลัด คณะกรรมการ

ก. ยุทธศาสตร์จังหวัดที่ 4 เสริมสร้างความสัมพันธ์ชายแดน ตลอดจนวางระบบบริหารจัดการเพื่อเตรียมความพร้อมในการเข้าสู่ประชาคมอาเซียน

ข. ยุทธศาสตร์การพัฒนาขององค์กรปกครองส่วนท้องถิ่นในเขตจังหวัดที่ 6 ด้านการบริหารจัดการและการบริการ

6. ยุทธศาสตร์การพัฒนา ด้านการบริหารจัดการและการบริการ

6.1 แผนงานบริหารงานทั่วไป

ที่	โครงการ	วัตถุประสงค์	เป้าหมาย (ผลผลิตของโครงการ)	งบประมาณและที่ผ่านมา					ตัวชี้วัด KPI	ผลที่คาดว่าจะได้รับ	หน่วยงาน รับผิดชอบหลัก
				2566	2567	2568	2569	2570			
1	โครงการจัดเก็บข้อมูลพื้นฐาน อบต. เชียงกลาง พญาแก้ว	เพื่อให้มีการจัดเก็บข้อมูลพื้นฐานสามารถนำไปใช้วางแผนพัฒนาท้องถิ่น	13 หมู่บ้าน	20,000	20,000	20,000	20,000	20,000	โครงการ	การจัดเก็บข้อมูลถูกต้องและครบถ้วน	อบต./ สนง.พัฒนาชุมชน
2	สนับสนุนการจัดทำผังเมืองรวมชุมชน เชียงกลาง	เพื่อจัดทำผังเมืองชุมชนร่วมกับหน่วยงานอื่น	หมู่บ้านในพื้นที่	70,000	70,000	70,000	70,000	70,000	โครงการ	ทำให้มีระบบในการปลูกสร้างที่สมบูรณ์	อบต.
3	การจัดทำข้อมูลสารสนเทศภูมิศาสตร์และการใช้ NPS ในการจัดเก็บข้อมูล	เพื่อจัดทำข้อมูลพื้นที่ทางการเกษตรในเรื่องการพิจารณาช่วยเหลือผู้ประสบภัยพิบัติและการประกันรายได้ของเกษตรกรในพื้นที่	พื้นที่ทางการเกษตร ตำบลเชียงกลางและตำบลพญาแก้ว	25,000	25,000	25,000	25,000	25,000	โครงการ	สามารถตรวจสอบพื้นที่ทางการเกษตรของราษฎรได้	อบต./ สนง.เกษตร,
4	อุดหนุนศูนย์การจัดซื้อจัดจ้างองค์กรปกครองส่วนท้องถิ่น ระดับอำเภอ	เพื่อจ่ายเป็นค่าใช้จ่ายตามโครงการในศูนย์การจัดซื้อจัดจ้างองค์กรปกครองส่วนท้องถิ่นระดับอำเภอ	1 แห่ง	20,000	20,000	20,000	20,000	20,000	จำนวน 1 แห่ง	เพื่อให้มีศูนย์การการจัดซื้อจัดจ้างระดับอำเภอ	สำนักงานปลัด /อ.เชียงกลาง
5	โครงการอบรมการป้องกันและปราบปรามการทุจริตภาครัฐ	เพื่ออบรมให้ความรู้และสร้างจิตสำนึกเพื่อป้องกันและปราบปรามการทุจริตให้กับผู้บริหารสมาชิกสภาข้าราชการ ลูกจ้าง ผู้นำชุมชน ฯลฯ	50 คน	15,000	15,000	15,000	15,000	15,000	ร้อยละผู้ เข้าร่วม อบรม	ผู้เข้าร่วมประชุมมีความรู้และมีจิตสำนึกที่ไม่ทุจริตต่อการปฏิบัติหน้าที่	อบต.

6.1 แผนงานบริหารงานทั่วไป

ที่	โครงการ	วัตถุประสงค์	เป้าหมาย (ผลผลิตของโครงการ)	งบประมาณและที่ผ่านมา					ตัวชี้วัด KPI	ผลที่คาดว่าจะ จะได้รับ	หน่วยงาน รับผิดชอบหลัก
				2566	2567	2568	2569	2570			
6	โครงการอบรมสัมมนาศึกษาดูงาน เพื่อเพิ่มประสิทธิภาพผู้นำชุมชนและบุคลากรของ อบต.	เพื่อให้ผู้นำชุมชนมีความรู้ความเข้าใจในบทบาทหน้าที่อย่างมีประสิทธิภาพ	ผู้นำชุมชนในเขตพื้นที่และบุคลากรของ อบต.	350,000	350,000	350,000	350,000	350,000	โครงการ	สามารถนำความรู้มาพัฒนาการทำงานของตนเองได้อย่างมีประสิทธิภาพ	อบต.
7	ค่าใช้จ่ายในการสำรวจตรวจสอบและการจัดทำแนวเขตการปกครองในพื้นที่รับผิดชอบของอบต.เชียงกลางพญาแก้ว	เพื่อให้การพัฒนาและการบริหารงบประมาณเป็นไปอย่างมีประสิทธิภาพ	เขตพื้นที่รับผิดชอบของอบต.เชียงกลาง	20,000	20,000	20,000	20,000	20,000	ค่าใช้จ่าย	การพัฒนาและการบริหารงบประมาณเกิดประสิทธิภาพ	อบต.
8	โครงการฝึกอบรมคุณธรรม จริยธรรม สำหรับผู้บริหาร,ส.อบต.,พนักงานส่วนตำบล พนักงานจ้าง	เพื่อพัฒนาบุคลากรให้มีคุณธรรม จริยธรรมในการทำงาน	พนักงานส่วนตำบล อบต.	15,000	15,000	15,000	15,000	15,000	โครงการ	ผู้เข้าร่วมประชุมมีคุณธรรม จริยธรรมในการทำงานมากขึ้น	สำนักงานปลัด
9	โครงการปรับปรุงแผนที่ภาษีและทะเบียนทรัพย์สิน	1.เพิ่มประสิทธิภาพในการปฏิบัติราชการ 2.เพื่อให้อบต.ได้ปรับปรุงแผนที่แม่บทสามารถนำมาประกอบเป็นแผนที่ภาษีและทะเบียนทรัพย์สินได้	หมู่บ้านในพื้นที่ของอบต.เชียงกลางพญาแก้ว	80,000	80,000	80,000	80,000	80,000	โครงการ	1.อบต.มีรายได้จากการจัดเก็บภาษีเพิ่มมากขึ้น 2.อบต.มีฐานข้อมูลทางด้านการคลังท้องถิ่นอย่างครบถ้วนและถูกต้อง	กองคลัง
10	โครงการบริการจัดเก็บภาษีนอกสถานที่	เพื่อบริการจัดเก็บภาษีนอกสถานที่ให้แก่ภาษีบำรุงท้องที่ ภาษีป้ายและภาษีโรงเรือนและที่ดิน	หมู่บ้านในพื้นที่รับผิดชอบ 15 หมู่บ้าน	10,000	10,000	10,000	10,000	10,000	ร้อยละผู้ชำระภาษี	ประชาชนได้รับความสะดวกมากขึ้นในการชำระภาษี	กองคลัง

6.1 แผนงานบริหารงานทั่วไป

ที่	โครงการ	วัตถุประสงค์	เป้าหมาย (ผลผลิตของโครงการ)	งบประมาณและที่ผ่านมา					ตัวชี้วัด KPI	ผลที่คาดว่าจะได้รับ	หน่วยงาน รับผิดชอบหลัก
				2566	2567	2568	2569	2570			
11	โครงการฝึกอบรมสัมมนาเพื่อเพิ่มประสิทธิภาพการปฏิบัติงานของผู้บริหาร, สมาชิกสภาท้องถิ่น, พนักงานส่วนตำบล พนักงานจ้าง, ลูกจ้างและศึกษาดูงานของ อบต. เขียงกลางพญาแก้ว	เพื่อเพิ่มประสิทธิภาพในการปฏิบัติงานให้กับคณะผู้บริหาร, สมาชิก ๆ และเจ้าหน้าที่	เจ้าหน้าที่ทุกคน, สมาชิก ๆ และผู้บริหาร	450,000	450,000	450,000	450,000	450,000	โครงการ	พัฒนาศักยภาพของเจ้าหน้าที่, สมาชิก ๆ และผู้บริหาร	สำนักงานปลัด
12	การเลือกตั้งผู้บริหารและสมาชิกสภาอบต. กรณีครบวาระ/เลือกตั้งซ่อมผู้บริหารและสมาชิกสภาท้องถิ่น	เพื่อส่งเสริมประชาธิปไตยในประชาชน	13 หมู่บ้าน	500,000	500,000	500,000	500,000	500,000	โครงการ	มีการจัดการเลือกตั้งผู้บริหารและสมาชิก ๆ	อบต.
13	จัดซื้อวัสดุ - ครุภัณฑ์ เพื่อบริการประชาชน	เพิ่มประสิทธิภาพในการปฏิบัติราชการและการบริการประชาชน	สำนักงานปลัด กองคลัง	300,000	300,000	300,000	300,000	300,000	วัสดุ ครุภัณฑ์	ประชาชนมีความพึงพอใจ	สำนักงานปลัด กองคลัง
14	ค่าจ้างที่ปรึกษาเพื่อศึกษา วิจัย ประเมินผล หรือพัฒนาระบบต่างๆ	เพื่อเป็นค่าใช้จ่ายในการดำเนินการขององค์กรกลางสำรวจความ	อบต.	20,000	20,000	20,000	20,000	20,000	ร้อยละ ของ	ผู้รับบริการได้ รับความพึงพอใจ	สำนักงานปลัด
15	ค่าบำรุงรักษาและปรับปรุง ครุภัณฑ์ ที่ดินและสิ่งก่อสร้าง	เพื่อบำรุงรักษาและปรับปรุงครุภัณฑ์ ที่ดินและสิ่งก่อสร้างให้สามารถใช้งานได้ตามปกติ	ที่ดินและสิ่งก่อสร้าง ในเขตพื้นที่ รับผิดชอบของอบต.	200,000	200,000	200,000	200,000	200,000	ที่ดินและ สิ่งก่อสร้าง	ที่ดินและสิ่งปลูกสร้าง ที่ชำรุดเสียหายได้รับการ ปรับปรุงและบำรุงรักษา	สำนักงานปลัด
16	การพัฒนาระบบสารสนเทศ/พัฒนาระบบอินเทอร์เน็ตให้มีประสิทธิภาพ	เพื่อให้ระบบสารสนเทศและระบบอินเทอร์เน็ตให้มีประสิทธิภาพ	ระบบสารสนเทศและ ระบบอินเทอร์เน็ตมี ประสิทธิภาพ	100,000	100,000	100,000	100,000	100,000	ระบบสาร สนเทศมี ความทันสมัย	ระบบสารสนเทศและระบบ อินเทอร์เน็ตได้รับการ พัฒนาและมีประสิทธิภาพ	สำนักงานปลัด
17	ปรับปรุงภูมิทัศน์บริเวณรอบอาคารสำนักงาน องค์การบริหารส่วนตำบลหรือสถานที่อื่นๆ ที่อยู่ในความรับผิดชอบ	เพื่อให้อาคารสำนักงานน่าอยู่ สบายงามเป็นระเบียบเรียบร้อย	บริเวณอาคารสำนักงาน แห่งใหม่	100,000	100,000	100,000	100,000	100,000	แห่ง	สำนักงานมีภูมิทัศน์ที่ ดีน่าอยู่	สำนักงานปลัด /กองช่าง

6.2 แผนงานการรักษาความสงบภายใน

ที่	โครงการ	วัตถุประสงค์	เป้าหมาย (ผลผลิตของโครงการ)	งบประมาณและที่ผ่านมา					ตัวชี้วัด KPI	ผลที่คาดว่าจะ จะได้รับ	หน่วยงาน รับผิดชอบหลัก
				2566	2567	2568	2569	2570			
1	โครงการช่วยเหลือประชาชนตามอำนาจหน้าที่ขององค์กรปกครองส่วนท้องถิ่น	เพื่อให้มีการช่วยเหลือและรวบรวมปัญหาความต้องการของประชาชน	หมู่บ้านในพื้นที่	300,000	300,000	300,000	300,000	300,000	โครงการ	องค์กรปกครองส่วนท้องถิ่น มีการช่วยเหลือประชาชน	อบต./ อปท.ในพื้นที่
2	โครงการซักซ้อมแผนป้องกันและบรรเทาสาธารณภัย	เพื่อเตรียมความพร้อมรับมือภัยพิบัติฉุกเฉินที่อาจเกิดขึ้น	เขตพื้นที่รับผิดชอบ อบต.	100,000	100,000	100,000	100,000	100,000	โครงการ กิจกรรม	รับมือกับภัยพิบัติที่เกิดขึ้น ในกรณีฉุกเฉินได้ทันทั่วทั้ง	อบต./ หน่วยงานอื่นๆ
3	โครงการฝึกอบบรมชุดปฏิบัติการจิตอาสาภัยพิบัติประจำ อบต.เชียงกลางพญาแก้ว	เพื่อฝึกอบบรมชุดปฏิบัติการจิตอาสาภัยพิบัติประจำอบต.เชียงกลางพญาแก้ว	เขตพื้นที่รับผิดชอบ อบต.	100,000	100,000	100,000	100,000	100,000	โครงการ กิจกรรม	รับมือกับภัยพิบัติที่เกิดขึ้น ในกรณีฉุกเฉินได้ทันทั่วทั้ง	อบต./ หน่วยงานอื่นๆ
4	โครงการพัฒนาศักยภาพอาสาสมัครป้องกันภัยฝ่ายพลเรือน อบต.เชียงกลางพญาแก้ว	เพื่อพัฒนาความสามารถในการปฏิบัติหน้าที่ในการช่วยเหลือประชาชน	สมาชิก อปพร.	150,000	150,000	150,000	150,000	150,000	โครงการ สมาชิก อปพร.	มีความรู้ใน การปฏิบัติหน้าที่ในการ ช่วยเหลือประชาชน	อบต. / กองร้อยตชด.325
5	ฝึกอบบรมอาสาสมัครป้องกันภัยฝ่ายพลเรือน (อปพร.)	เพื่อเพิ่มกำลังอปพร. และให้สมาชิกอปพร.	ประชาชนกลุ่ม เป้าหมายในพื้นที่	300,000	300,000	300,000	300,000	300,000	สมาชิก อปพร.	มีกำลังอปพร.เพิ่มขึ้น และให้สมาชิกอปพร.	สำนักงานปลัด
6	จัดซื้อวัสดุ เพื่อบริการประชาชน	เพิ่มประสิทธิภาพในการปฏิบัติราชการและการบริการประชาชน	สำนักงานปลัด	100,000	100,000	100,000	100,000	100,000	วัสดุ	ประชาชนมีความพึงพอใจ	อบต.

6.3 แผนงานสังคมสงเคราะห์

ที่	โครงการ	วัตถุประสงค์	เป้าหมาย (ผลผลิตของโครงการ)	งบประมาณและที่ผ่านมา					ตัวชี้วัด KPI	ผลที่คาดว่าจะ จะได้รับ	หน่วยงาน รับผิดชอบหลัก
				2566	2567	2568	2569	2570			
1	โครงการช่วยเหลือประชาชนตามอำนาจหน้าที่ขององค์กรปกครองส่วนท้องถิ่น	เพื่อให้มีการช่วยเหลือและรวบรวมปัญหาความต้องการของประชาชน	หมู่บ้านในพื้นที่	200,000	200,000	200,000	200,000	200,000	โครงการ	องค์กรปกครองส่วนท้องถิ่น มีการช่วยเหลือประชาชน	อบต./ อปท.ในพื้นที่

6.4 แผนงานเคหะและชุมชน

ที่	โครงการ	วัตถุประสงค์	เป้าหมาย (ผลผลิตของโครงการ)	งบประมาณและที่ผ่านมา					ตัวชี้วัด KPI	ผลที่คาดว่าจะ จะได้รับ	หน่วยงาน รับผิดชอบหลัก
				2566	2567	2568	2569	2570			
1	จัดซื้อวัสดุ เพื่อบริการประชาชน	เพิ่มประสิทธิภาพในการปฏิบัติราชการและการบริการประชาชน	วัสดุ - ครุภัณฑ์	100,000	100,000	100,000	100,000	100,000	วัสดุ ครุภัณฑ์	ประชาชนมีความพึงพอใจ	อบต
2	ค่าบำรุงรักษาและปรับปรุงที่ดินและสิ่งก่อสร้าง (รายจ่ายเพื่อให้สามารถใช้งานได้ตามปกติ	เพื่อบำรุงรักษาและปรับปรุงที่ดินและสิ่งก่อสร้างให้สามารถใช้งานได้ตามปกติ	ที่ดินและสิ่งก่อสร้าง ในเขตพื้นที่ รับผิดชอบของอบต.	200,000	200,000	200,000	200,000	200,000	ที่ดินและ สิ่งก่อสร้าง	มีการแก้ไขสิ่งปลูกสร้างที่ เสียหายได้รับการปรับปรุง และบำรุงรักษา	กองช่าง
3	การจ้างเหมาบริการการจัดเก็บขยะ ในพื้นที่รับผิดชอบ อบต.เชียงกลางพญาแก้ว	เพื่อการบริหารจัดการขยะ เป็นไปด้วยความเรียบร้อย	ในเขตพื้นที่ รับผิดชอบของอบต.	30,000	30,000	30,000	30,000	30,000	หมู่บ้าน	มีการจัดเก็บขยะ หมู่บ้านสะอาด	สำนักงานปลัด

6.5 แผนงานสร้างความเข้มแข็งของชุมชน

ที่	โครงการ	วัตถุประสงค์	เป้าหมาย (ผลผลิตของโครงการ)	งบประมาณและที่ผ่านมา					ตัวชี้วัด KPI	ผลที่คาดว่าจะ จะได้รับ	หน่วยงาน รับผิดชอบหลัก
				2566	2567	2568	2569	2570			
1	โครงการ อบต. สัจจร	เพื่อส่งเสริมขวัญและกำลังใจในการทำงานแก่บุคลากร อบต.	จำนวน 13 หมู่บ้าน	100,000	100,000	100,000	100,000	100,000	โครงการ	บุคลากรมีขวัญและกำลังใจในการทำงานมากขึ้น	อบต.
2	โครงการประชุมประชาคมเพื่อจัดทำแผนพัฒนาท้องถิ่น	เพื่อรับฟังความคิดเห็นของประชาชนและร่วมแก้ไขปัญหาด้วยกัน	13 หมู่บ้าน	20,000	20,000	20,000	20,000	20,000	โครงการ	แก้ไขปัญหาให้ประชาชนได้อย่างมีประสิทธิภาพ	อบต.
3	ส่งเสริมกิจกรรมการรณรงค์เพื่อแก้ไขปัญหาสังคม	เพื่อแก้ไขปัญหาสังคมทุก ๆ ด้าน เช่น ยาเสพติด, วัยรุ่นตั้งครรภ์ ฯลฯ	จำนวน 3 โครงการ	50,000	50,000	50,000	50,000	50,000	โครงการ	สามารถแก้ไขปัญหาสังคมในชุมชนได้	อบต./ หน่วยงานอื่น ๆ
4	ส่งเสริมโครงการ/กิจกรรมเพื่อเสริมความมั่นคงของชาติ	เพื่อให้คนในชุมชน หมู่บ้านและสังคมมีภูมิคุ้มกันที่เข้มแข็งและยั่งยืน	ประชาชน หมู่บ้านในเขตพื้นที่รับผิดชอบ	20,000	20,000	20,000	20,000	20,000	โครงการ	คนในชุมชน มีภูมิคุ้มกันที่เข้มแข็งและยั่งยืน	อบต./ หน่วยงานอื่นๆ
5	โครงการเสริมสร้างประชาธิปไตย	เพื่อเสริมสร้างประชาธิปไตยให้กับผู้บริหาร สมาชิกสภา ข้าราชการ พนักงานจ้าง ลูกจ้าง ผู้นำชุมชน ฯลฯ	80 คน	10,000	10,000	10,000	10,000	10,000	ร้อยละผู้เข้าร่วมอบรม	มีความรู้ความเข้าใจในการสร้างประชาธิปไตยให้กับตนเองและชุมชน	สำนักงานปลัด
6	โครงการสร้างความปรองดองสมานฉันท์	เพื่อปกป้องสถาบันสำคัญของชาติ สร้างความปรองดองสมานฉันท์	ในเขตรับผิดชอบของ อบต.	20,000	20,000	20,000	20,000	20,000	โครงการ	สถาบันสำคัญของชาติคงอยู่ต่อไปเกิดความปรองดองในสังคม	สำนักงานปลัด
7	โครงการอบรมสัมมนาศึกษาดูงาน และส่งเสริมอาชีพตามหลักปรัชญาเศรษฐกิจพอเพียง	เพื่อให้กำนันผู้ใหญ่บ้านฯ ตำบล พญาแก้วมีการแลกเปลี่ยนเรียนรู้ ร่วมกันในการพัฒนาและส่งเสริมอาชีพตามหลักปรัชญาเศรษฐกิจพอเพียง	กำนัน,ผู้ใหญ่บ้านฯ ตำบลพญาแก้ว	35,000	35,000	35,000	35,000	35,000	โครงการ	มีการแลกเปลี่ยนเรียนรู้ ร่วมกันในการพัฒนา และส่งเสริมอาชีพตามหลักปรัชญาเศรษฐกิจพอเพียง	อบต.

6.6 แผนงานอุตสาหกรรมและการโยธา

ที่	โครงการ	วัตถุประสงค์	เป้าหมาย (ผลผลิตของโครงการ)	งบประมาณและที่ผ่านมา					ตัวชี้วัด KPI	ผลที่คาดว่าจะได้รับ	หน่วยงาน รับผิดชอบหลัก
				2566	2567	2568	2569	2570			
1	ก่อสร้างถนนคอนกรีตเสริมเหล็กภายในสำนักงานองค์การบริหารส่วนตำบลเชิงกลางพญาแก้ว	เพื่อให้มีเส้นทางคมนาคมที่สะดวกปลอดภัย	กว้าง 4 ม.หนา 0.15 ม.ความยาว 100 ม.	250,000	250,000	250,000	250,000	250,000	เมตร	เพื่อให้มีเส้นทางคมนาคมที่สะดวก ปลอดภัย มีภูมิทัศน์ที่ดูน่าอยู่	กองช่าง
2	ปรับปรุงภูมิทัศน์บริเวณรอบอาคารสำนักงานองค์การบริหารส่วนตำบลหรือสถานที่อื่นๆ ที่อยู่ในความรับผิดชอบ	เพื่อให้อาคารสำนักงานน่าอยู่สวยงามเป็นระเบียบเรียบร้อย	บริเวณอาคารสำนักงานแห่งใหม่	300,000	300,000	300,000	300,000	300,000	แห่ง	สำนักงานมีภูมิทัศน์ที่ดูน่าอยู่	สำนักงานปลัด /กองช่าง
3	ต่อเติม/ปรับปรุงอาคารสำนักงานองค์การบริหารส่วนตำบลเชิงกลางพญาแก้ว	เพื่อให้อาคารสำนักงานน่าอยู่สวยงามเป็นระเบียบเรียบร้อย	1 แห่ง	750,000	750,000	750,000	750,000	750,000	อาคาร	สำนักงานน่าอยู่	กองช่าง

6.7 แผนงานการเกษตร

ที่	โครงการ	วัตถุประสงค์	เป้าหมาย (ผลผลิตของโครงการ)	งบประมาณและที่ผ่านมา					ตัวชี้วัด KPI	ผลที่คาดว่าจะได้รับ	หน่วยงาน รับผิดชอบหลัก
				2566	2567	2568	2569	2570			
1	โครงการช่วยเหลือประชาชนตามอำนาจหน้าที่ขององค์กรปกครองส่วนท้องถิ่น	เพื่อให้มีการช่วยเหลือและรวบรวมปัญหาความต้องการของประชาชน	หมู่บ้านในพื้นที่	200,000	200,000	200,000	200,000	200,000	โครงการ	องค์กรปกครองส่วนท้องถิ่น มีการช่วยเหลือประชาชน	อบต./อปท.ในพื้นที่

บัญชีสรุปโครงการพัฒนา ที่นำมาจากแผนพัฒนาหมู่บ้านและแผนชุมชน
องค์การบริหารส่วนตำบลเชียงกลางพญาแก้ว อำเภอเชียงกลาง จังหวัดน่าน

โครงการ พัฒนาที่ นำมาจาก แผนพัฒนา หมู่บ้านและ แผนพัฒนา ชุมชน	ปี 2566		ปี 2567		ปี 2568		ปี 2569		ปี 2570		รวม 5 ปี
	จำนวน โครงการ	งบประมาณ (บาท)	จำนวน โครงการ	งบประมาณ (บาท)	จำนวน โครงการ	งบประมาณ (บาท)	จำนวน โครงการ	งบประมาณ (บาท)	จำนวน โครงการ	งบประมาณ (บาท)	จำนวน โครงการ
	122	16,040,000	122	16,040,000	122	16,040,000	122	16,040,000	122	16,040,000	610
รวมทั้งสิ้น	122	16,040,000	122	16,040,000	122	16,040,000	122	16,040,000	122	16,040,000	610

รายละเอียดโครงการพัฒนา
ที่นำมาจากแผนพัฒนาหมู่บ้านและแผนพัฒนาชุมชน
(พ.ศ.2566 - 2570)

องค์การบริหารส่วนตำบลเขียงกลางพญาแก้ว อำเภอเขียงกลาง จังหวัดน่าน

ก.ยุทธศาสตร์จังหวัด ยุทธศาสตร์ที่ 2 พัฒนาและเสริมสร้างศักยภาพเศรษฐกิจการค้า การลงทุนและการท่องเที่ยว ตลอดจนพัฒนาทรัพยากรการผลิตทางการเกษตร อุตสาหกรรมอย่างยั่งยืน
ข.ยุทธศาสตร์การพัฒนาขององค์กรปกครองส่วนท้องถิ่นในเขตจังหวัดที่ 1 ด้านการพัฒนาโครงสร้างพื้นฐาน

1.ยุทธศาสตร์การพัฒนา ด้านการพัฒนาโครงสร้างพื้นฐาน

1.1 แผนงานเคหะและชุมชน

ที่	โครงการ	วัตถุประสงค์	เป้าหมาย (ผลผลิตของโครงการ)	งบประมาณและที่ผ่านมา					ตัวชี้วัด (KPI)	ผลที่คาดว่าจะได้รับ	หน่วยงาน รับผิดชอบหลัก
				2566	2567	2568	2569	2570			
บ้านคู่											
1	โครงการขยายเขตไฟฟ้าสาธารณะ หมู่ที่ 4 ตำบลเขียงกลาง 1.จุด บ้านนางศรี กองแสง 2.จุด บ้านนายเจริญ พงษ์ขัน 3.จุด บ้านนายชาญชัย ขอดเตชะ	เพื่อให้มีไฟส่องสว่างบนเส้นทางคมนาคม ทำให้เกิดความปลอดภัย	300 เมตร	300,000	300,000	300,000	300,000	300,000	เมตร	ถนนมีไฟฟ้าสว่าง ทำให้ปลอดภัย	กองช่าง
บ้านหนอง											
2	จัดซื้อถังเก็บน้ำไฟเบอร์กลาส บ้านหนอง หมู่ 6 ต.เขียงกลาง	เพื่อให้มีน้ำในการอุปโภคบริโภค อย่างเพียงพอ	ทุกครัวเรือน 100 ครัวเรือน	300,000	300,000	300,000	300,000	300,000	ครัวเรือน	ประชาชนมีน้ำอุปโภคบริโภคอย่างเพียงพอ	กองช่าง

1.1 แผนงานเคหะและชุมชน

ที่	โครงการ	วัตถุประสงค์	เป้าหมาย (ผลผลิตของโครงการ)	งบประมาณและที่ผ่านมา					ตัวชี้วัด (KPI)	ผลที่คาดว่าจะ จะได้รับ	หน่วยงาน รับผิดชอบหลัก
				2566	2567	2568	2569	2570			
บ้านหนอง											
3	โครงการขยายเขตไฟฟ้าสาธารณะ หมู่ที่ 6 ตำบลเชียงกลาง 1.จุดห้วยป่อง 2.จุดบ้านนายสมัย บุญวัน 3.จุดหน้าศูนย์พัฒนาเด็กเล็ก 4.จุดถนนทางไปบ้านค้อใหม่ 5.จุดบ้านนางศรีวัย บุญวัน 6.จุดบ้านนายแสง บุญวัน 7.จุดบ้านนายกอง บุญวัน	เพื่อให้มีไฟส่องสว่างบนเส้นทาง คมนาคม ทำให้เกิดความปลอดภัย	300 เมตร	300,000	300,000	300,000	300,000	300,000	เมตร	ถนนมีไฟฟ้าสว่าง ทำให้ปลอดภัย	กองช่าง
บ้านชี											
4	โครงการขยายเขตไฟฟ้าสาธารณะ ภายในหมู่บ้าน	เพื่อให้มีไฟส่องสว่างบนเส้นทาง คมนาคม ทำให้เกิดความปลอดภัย	400 เมตร	300,000	300,000	300,000	300,000	300,000	เมตร	ถนนมีไฟฟ้าสว่าง ทำให้ปลอดภัย	กองช่าง

1.1 แผนงานเคหะและชุมชน

ที่	โครงการ	วัตถุประสงค์	เป้าหมาย (ผลผลิตของโครงการ)	งบประมาณและที่ผ่านมา					ตัวชี้วัด (KPI)	ผลที่คาดว่าจะได้รับ	หน่วยงาน รับผิดชอบหลัก
				2566	2567	2568	2569	2570			
บ้านกอก											
5	โครงการขยายเขตไฟฟ้าสาธารณะภายในหมู่บ้าน	เพื่อให้มีไฟส่องสว่างบนเส้นทางคมนาคม ทำให้เกิดความปลอดภัย	300 เมตร	300,000	300,000	300,000	300,000	300,000	เมตร	ถนนมีไฟฟ้าสว่างทำให้ปลอดภัย	กองช่าง
6	ติดตั้งไฟส่องสว่างโดยใช้แผงโซลาร์เซลล์อุดหนุนโครงการพิธิบวชป่าปล่อยปลา	เพื่อให้มีไฟส่องสว่างบนเส้นทางคมนาคม ทำให้เกิดความปลอดภัย	10 จุด	300,000	300,000	300,000	300,000	300,000	เมตร	ถนนมีไฟฟ้าสว่างทำให้ปลอดภัย	กองช่าง
บ้านจิว											
7	โครงการขยายเขตไฟฟ้าสาธารณะอุดหนุนบ้านกอกจัดงานเมืองมะแขว่น 2.ป่าสุสาน ถึง ลำห้วยเป่า	เพื่อให้มีไฟส่องสว่างบนเส้นทางคมนาคม ทำให้เกิดความปลอดภัย	400 เมตร 1,000 เมตร	300,000	300,000	300,000	300,000	300,000	เมตร	ถนนมีไฟฟ้าสว่างทำให้ปลอดภัย	กองช่าง
บ้านร่มไทร											
8	โครงการขยายเขตไฟฟ้าสาธารณะภายในหมู่บ้านและลานกีฬา	เพื่อให้มีไฟส่องสว่างบนเส้นทางคมนาคม ทำให้เกิดความปลอดภัย	จำนวน 10 จุด	300,000	300,000	300,000	300,000	300,000	เมตร	ถนนมีไฟฟ้าสว่างทำให้ปลอดภัย	กองช่าง/ สนง.ไฟฟ้าฯ
9	จัดซื้อถังเก็บน้ำไฟเบอร์กลาสบ้านร่มไทร หมู่ 12 ต.เชียงกลาง	เพื่อให้มีน้ำในการอุปโภคบริโภค อย่างเพียงพอ	ทุกครัวเรือน 100 ครัวเรือน	300,000	300,000	300,000	300,000	300,000	ครัวเรือน	ประชาชนมีน้ำอุปโภคบริโภคอย่างเพียงพอ	กองช่าง

1.1 แผนงานเคหะและชุมชน

ที่	โครงการ	วัตถุประสงค์	เป้าหมาย (ผลผลิตของโครงการ)	งบประมาณและที่ผ่านมา					ตัวชี้วัด (KPI)	ผลที่คาดว่าจะ จะได้รับ	หน่วยงาน รับผิดชอบหลัก
				2566	2567	2568	2569	2570			
บ้านสบกอน											
10	จัดซื้อถังเก็บน้ำ บ้านสบกอน หมู่ที่ 13	เพื่อให้มีน้ำในการอุปโภค บริโภค อย่างเพียงพอ	51 คร้วเรือน	300,000	300,000	300,000	300,000	300,000	คร้วเรือน	ประชาชนมีน้ำใช้ อย่างเพียงพอ	กองช่าง
11	โครงการขยายเขตไฟฟ้าสาธารณะ	เพื่อให้มีไฟส่องสว่างบนเส้นทาง คมนาคม ทำให้เกิดความปลอดภัย	300 เมตร	300,000	300,000	300,000	300,000	300,000	เมตร	ถนนมีไฟฟ้าสว่าง ทำให้ปลอดภัย	กองช่าง/ สนง.ไฟฟ้าฯ
บ้านคันทนา											
12	โครงการขยายเขตไฟฟ้าสาธารณะเข้าสู่พื้นที่ การเกษตร หมู่ที่ 2 ตำบลพญาแก้ว	เพื่อให้ประชาชนได้รับความ ปลอดภัยในการสัญจรไป-มา	1,000เมตร	300,000	300,000	300,000	300,000	300,000	เมตร	ประชาชนได้รับความ ปลอดภัยในชีวิตและ ทรัพย์สิน	กองช่าง/ สนง.ไฟฟ้าฯ
บ้านพญาแก้ว											
13	โครงการขยายเขตไฟฟ้าสาธารณะเข้าสู่พื้นที่ การเกษตร จุดบ้านนางดวงจันทร์ ขอดเตชะ เข้าถึงพื้นที่ลำไยแปลงใหญ่	เพื่อให้ประชาชนได้รับความ ปลอดภัยในการสัญจรไป-มา	300 เมตร	300,000	300,000	300,000	300,000	300,000	เมตร	ประชาชนได้รับความ ปลอดภัยในชีวิตและ ทรัพย์สิน	กองช่าง/ สนง.ไฟฟ้าฯ

1.1 แผนงานเคหะและชุมชน

ที่	โครงการ	วัตถุประสงค์	เป้าหมาย (ผลผลิตของโครงการ)	งบประมาณและที่ผ่านมา					ตัวชี้วัด (KPI)	ผลที่คาดว่าจะได้รับ	หน่วยงานรับผิดชอบหลัก
				2566	2567	2568	2569	2570			
บ้านผาน้ำน้อย											
14	จัดซื้อถังเก็บน้ำไฟเบอร์กลาส	เพื่อให้มีน้ำในการอุปโภคบริโภค อย่างเพียงพอ	ทุกครัวเรือน 145 ครัวเรือน	300,000	300,000	300,000	300,000	300,000	ครัวเรือน	ประชาชนมีน้ำบริโภคอย่างเพียงพอ	กองช่าง
15	โครงการขยายเขตไฟฟ้าสาธารณะภายในหมู่บ้าน	เพื่อให้มีไฟส่องสว่างบนเส้นทางคมนาคม ทำให้เกิดความปลอดภัย	2,000 เมตร	300,000	300,000	300,000	300,000	300,000	เมตร	มีไฟส่องสว่างเกิดความปลอดภัย	กองช่าง/ สนง.ไฟฟ้าฯ
บ้านเกวต											
16	โครงการขยายเขตไฟฟ้าสาธารณะภายในหมู่บ้าน	เพื่อให้มีไฟส่องสว่างบนเส้นทางคมนาคม ทำให้เกิดความปลอดภัย	จำนวน 10 จุด	300,000	300,000	300,000	300,000	300,000	เมตร	ถนนมีไฟฟ้าสว่างทำให้ปลอดภัย	กองช่าง/ สนง.ไฟฟ้าฯ
17	จัดซื้อถังเก็บน้ำบ้านเกวต หมู่ 6 ต.พญาแก้ว	เพื่อให้มีน้ำในการอุปโภคบริโภค อย่างเพียงพอ	ทุกครัวเรือน 185 ครัวเรือน	300,000	300,000	300,000	300,000	300,000	ครัวเรือน	ประชาชนมีน้ำอุปโภคบริโภคอย่างพอเพียง	กองช่าง
บ้านม่วง											
18	โครงการขยายเขตไฟฟ้าสาธารณะเข้าสู่พื้นที่การเกษตร จุดสวนนายศราวดี ไชยพรม ถึง สวนนางสุพรรณ พัฒนพรม	เพื่อให้มีไฟส่องสว่างบนเส้นทางคมนาคม ทำให้เกิดความปลอดภัย	300 เมตร	300,000	300,000	300,000	300,000	300,000	เมตร	ถนนมีไฟฟ้าสว่างทำให้ปลอดภัย	กองช่าง/ สนง.ไฟฟ้าฯ
19	ติดตั้งไฟกิ่งของหมู่บ้านในเขตพื้นที่รับผิดชอบของอบต.เชียงกลางพญาแก้ว	เพื่อให้ประชาชนได้รับบริการด้านไฟฟ้าอย่างทั่วถึง	ทุกหมู่บ้านในพื้นที่รับผิดชอบ	500,000	500,000	500,000	500,000	500,000	13 หมู่บ้าน	ถนนมีไฟฟ้าสว่างทำให้ปลอดภัย	กองช่าง/ สนง.ไฟฟ้าฯ

1.1 แผนงานเคหะและชุมชน

ที่	โครงการ	วัตถุประสงค์	เป้าหมาย (ผลผลิตของโครงการ)	งบประมาณและที่ผ่านมา					ตัวชี้วัด (KPI)	ผลที่คาดว่าจะได้รับ	หน่วยงาน รับผิดชอบหลัก
				2566	2567	2568	2569	2570			
20	ขยายเขตไฟฟ้าเข้าสู่ที่ทำกิน บ้านพูล หมู่ 2 ต.พญาแก้ว ถนนสายโรงบ่มไบยาสูบ	เพื่อให้มีไฟส่องสว่างบนเส้นทางคมนาคม ทำให้เกิดความปลอดภัย	ความยาวโดยรวม 1,600 เมตร	300,000	300,000	300,000	300,000	300,000	เมตร	มีไฟส่องสว่างบนเส้นทางคมนาคม	กองช่าง/ สนง.ไฟฟ้า
21	จัดซื้อถังเก็บน้ำไฟเบอร์กลาส 2,000 ลิตร พร้อมติดตั้ง บ้านหนอง หมู่ 6 ต.เชียงกลาง	เพื่อให้มีน้ำในการอุปโภคบริโภค อย่างเพียงพอ	ทุกครัวเรือน 146 ครัวเรือน	300,000	300,000	300,000	300,000	300,000	ครัวเรือน	ประชาชนมีน้ำอุปโภคบริโภคอย่างเพียงพอ	กองช่าง
22	จัดซื้อถังเก็บน้ำไฟเบอร์กลาส 2,000 ลิตร พร้อมติดตั้งบ้านกอก หมู่ 8 ต.เชียงกลาง	เพื่อให้มีน้ำในการอุปโภคบริโภค อย่างเพียงพอ	ทุกครัวเรือน 146 ครัวเรือน	300,000	300,000	300,000	300,000	300,000	ครัวเรือน	ประชาชนมีน้ำอุปโภคบริโภคอย่างเพียงพอ	กองช่าง
23	สนับสนุนค่าน้ำมันเชื้อเพลิงและน้ำมันหล่อลื่น ให้กับหน่วยงานที่เกี่ยวข้องในการแก้ไขปัญหาถนนในพื้นที่	เพื่อบูรณาการร่วมกันในการแก้ไขปัญหาความเดือดร้อนให้กับประชาชน	10 กิโลเมตร	350,000	350,000	350,000	350,000	350,000	กิโลเมตร	ประชาชนเดินทางสะดวก,ปลอดภัย	กองช่าง/อบจ.น่าน หน่วยพัฒนาการเคลื่อนที่ 32ฯลฯ
24	จัดซื้อวัสดุก่อสร้างเพื่อซ่อมแซมถนนในพื้นที่รับผิดชอบของ อบต.	เพื่อบรรเทาความเดือดร้อนของประชาชนในพื้นที่	13 หมู่บ้าน	500,000	500,000	500,000	500,000	500,000	หมู่บ้าน	ประชาชนเดินทางสะดวก,ปลอดภัย	กองช่าง

1.2 แผนงานอุตสาหกรรมและการโยธา

ที่	โครงการ	วัตถุประสงค์	เป้าหมาย (ผลผลิตของโครงการ)	งบประมาณและที่ผ่านมา					ตัวชี้วัด (KPI)	ผลที่คาดว่าจะได้รับ	หน่วยงาน รับผิดชอบหลัก
				2566	2567	2568	2569	2570			
บ้านคู่											
1	ก่อสร้างถนนคอนกรีตเสริมเหล็ก ชั้นลำห้วย เฉียง จากสามแยกสวน ด.ต.ชาญชัย ขอดเตชะ ถึงลำห้วยเฉียง	เพื่อให้การคมนาคมสะดวก เร็วและปลอดภัย	ขนาดกว้าง4เมตร ยาว500เมตร หนา0.15เมตร	300,000	300,000	300,000	300,000	300,000	เมตร	ประชาชนได้รับความ ปลอดภัยในการใช้รถ ใช้ถนน	กองช่าง
2	ก่อสร้างถนนคอนกรีตเสริมเหล็ก จากหน้าบ้าน นายจรูญ พงศ์ขัน ถึงคอยตีปุม่อน	เพื่อให้การคมนาคมสะดวก เร็วและปลอดภัย	ขนาดกว้าง4เมตร ยาว500เมตร หนา0.15เมตร	300,000	300,000	300,000	300,000	300,000	เมตร	ประชาชนได้รับความ ปลอดภัยในการใช้รถ ใช้ถนน	กองช่าง
3	ก่อสร้างถนนคอนกรีตเสริมเหล็ก บริเวณท้าย บ้านนายยุทธ ขอดเตชะ ถึง ปลายทุ่งนาบ้าน	เพื่อให้การคมนาคมสะดวก เร็วและปลอดภัย	ขนาดกว้าง4เมตร ยาว1,200เมตร หนา0.15เมตร	300,000	300,000	300,000	300,000	300,000	เมตร	ประชาชนได้รับความ ปลอดภัยในการใช้รถ ใช้ถนน	กองช่าง
4	ก่อสร้างถนนคอนกรีตเสริมเหล็ก จากบ้าน นายเลื่อน มาจิว ไปถึงลำเหมืองใหม่	เพื่อให้การคมนาคมสะดวก เร็วและปลอดภัย	ขนาดกว้าง4เมตร ยาว150เมตร หนา0.15เมตร	300,000	300,000	300,000	300,000	300,000	เมตร	ประชาชนได้รับความ ปลอดภัยในการใช้รถ ใช้ถนน	กองช่าง
5	ก่อสร้างรางระบายน้ำ จากป้ายหมู่บ้าน ถึง บ้านนายพุท ขอดเตชะ	เพื่อให้มีน้ำไหลได้สะดวกและ เพิ่มพื้นที่ของถนนเพื่อใช้ ในการสัญจร	กว้าง50ซ.ม. หนา10ซ.ม. ยาว500เมตร	300,000	300,000	300,000	300,000	300,000	เมตร	ประชาชนได้รับความ ปลอดภัยในการใช้รถ ใช้ถนน	กองช่าง

1.2 แผนงานอุตสาหกรรมและการโยธา

ที่	โครงการ	วัตถุประสงค์	เป้าหมาย (ผลผลิตของโครงการ)	งบประมาณและที่ผ่านมา					ตัวชี้วัด (KPI)	ผลที่คาดว่าจะได้รับ	หน่วยงาน รับผิดชอบหลัก
				2566	2567	2568	2569	2570			
บ้านหนอง											
6	โครงการก่อสร้างระบบประปาภูเขา จุดไร่นางตีบ บุญวัน ถึงที่พักถังเก็บน้ำ	เพื่อให้มีน้ำในการอุปโภค บริโภค อย่างเพียงพอ	149 คร้วเรือน	300,000	300,000	300,000	300,000	300,000	ร้อยละ ผู้ใช้น้ำ	ประชาชนมีน้ำอุปโภค บริโภคอย่างเพียงพอ	กองช่าง
7	ก่อสร้างถังเก็บน้ำ 1.จุดบ้านนายเกตุ รกโพธิ์ 2.จุดบ้านนางมอย บุญวัน	เพื่อให้มีน้ำในการอุปโภค บริโภค อย่างเพียงพอ	149 คร้วเรือน	300,000	300,000	300,000	300,000	300,000	ร้อยละ ผู้ใช้น้ำ	ประชาชนมีน้ำอุปโภค บริโภคอย่างเพียงพอ	กองช่าง
8	ก่อสร้างถนน คสล.ภายในหมู่บ้าน บ้านหนอง หมู่ 6จุดจากถนนคสล.เดิมในหมู่บ้าน ถึงปากทางเข้าหมู่บ้าน(ถนนเส้นสายหลัก)	เพื่อให้การคมนาคมสะดวกเร็ว และปลอดภัย	กว้าง 4 ม. ยาว200ม.	300,000	300,000	300,000	300,000	300,000	เมตร	ประชาชนได้รับความ สะดวกและความ ปลอดภัย	กองช่าง
9	ปรับปรุงและซ่อมแซมระบบประปาภูเขา	เพื่อให้มีน้ำในการอุปโภค บริโภค อย่างเพียงพอ	95 คร้วเรือน	300,000	300,000	300,000	300,000	300,000	ร้อยละ ผู้ใช้น้ำ	ประชาชนมีน้ำอุปโภค บริโภคอย่างเพียงพอ	กองช่าง
บ้านชี											
10	ก่อสร้างถนน คสล.(สายกลาง)บ้านชี หมู่ 7 ต.เซียงกลาง สายบ.นางป่าถึง บ.นายสนธิ สิงห์ธนะ	1.เพื่อให้การคมนาคมสะดวกและ ปลอดภัย 2.เพื่อให้มีถนนปลอดภัย	กว้าง3ม. หนา0.15 ม. ยาว 200 ม.	300,000	300,000	300,000	300,000	300,000	เมตร	ประชาชนได้รับความ สะดวกและความ ปลอดภัย	กองช่าง
11	ก่อสร้างสะพานข้ามลำห้วยชี	เพื่อให้การคมนาคมสะดวกเร็ว และปลอดภัย	1แห่ง	3,000,000	3,000,000	3,000,000	3,000,000	3,000,000	แห่ง	ประชาชนได้รับความ สะดวกและปลอดภัย	กองช่าง

1.2 แผนงานอุตสาหกรรมและการโยธา

ที่	โครงการ	วัตถุประสงค์	เป้าหมาย (ผลผลิตของโครงการ)	งบประมาณและที่ผ่านมา					ตัวชี้วัด (KPI)	ผลที่คาดว่าจะได้รับ	หน่วยงาน รับผิดชอบหลัก
				2566	2567	2568	2569	2570			
บ้านชี											
12	ปรับปรุงและซ่อมแซมระบบประปาภูเขา ภายในหมู่บ้านและเข้าสู่ที่ทำกิน บ้านชี หมู่ 7 ต.เชียงกลาง	เพื่อให้มีน้ำในการอุปโภค บริโภค อย่างเพียงพอ	ความยาวโดยรวม 600 เมตร 95 ครั้วเรือน	300,000	300,000	300,000	300,000	300,000	ร้อยละ ผู้ใช้น้ำ	ประชาชนมีน้ำอุปโภค บริโภคอย่างเพียงพอ	กองช่าง
13	ก่อสร้างราวกันตก ภายในหมู่บ้าน	เพื่อความปลอดภัยในชีวิต และทรัพย์สิน	ความยาว 250เมตร	300,000	300,000	300,000	300,000	300,000	เมตร	ประชาชนมีความ ปลอดภัย	กองช่าง
14	ขยายถนนจากโรงเรียนถึงห้วยชี	เพื่อให้การคมนาคมสะดวกเร็ว และปลอดภัย	500 เมตร	300,000	300,000	300,000	300,000	300,000	เมตร	ประชาชนได้รับความ สะดวกและปลอดภัย	กองช่าง
15	ปรับปรุงและซ่อมแซมถนนคสล.ภายในหมู่บ้าน จุดบ้านนายเดชา เทใหม่ ถึง ลำห้วย จุดลำห้วยชี -รร.	เพื่อให้การคมนาคมสะดวก รวดเร็วและปลอดภัย	ความยาวโดยรวม 500เมตร	300,000	300,000	300,000	300,000	300,000	เมตร	ประชาชนได้รับความ สะดวกและปลอดภัย ในการคมนาคม	กองช่าง
16	ปรับปรุงถนนลูกรังเข้าสู่พื้นที่ทำกิน จุดจากบ้านนายปิม สุ่ม่า ถึงที่ทำกิน	เพื่อให้การคมนาคมสะดวก รวดเร็วและปลอดภัย	ความยาวโดยรวม 3,000เมตร	300,000	300,000	300,000	300,000	300,000	เมตร	ประชาชนได้รับความ สะดวกและปลอดภัย ในการคมนาคม	กองช่าง

1.2 แผนงานอุตสาหกรรมและการโยธา

ที่	โครงการ	วัตถุประสงค์	เป้าหมาย (ผลผลิตของโครงการ)	งบประมาณและที่ผ่านมา					ตัวชี้วัด (KPI)	ผลที่คาดว่าจะได้รับ	หน่วยงาน รับผิดชอบหลัก
				2566	2567	2568	2569	2570			
บ้านกอก											
17	ปรับปรุงซ่อมแซมระบบประปาหมู่บ้าน บ้านกอก หมู่ 8 ต.เชียงกลาง	เพื่อให้มีน้ำในการอุปโภค บริโภค อย่างเพียงพอ	119 คร้วเรือน	300,000	300,000	300,000	300,000	300,000	ครัวเรือน	ประชาชนมีน้ำอุปโภค บริโภคอย่างเพียงพอ	กองช่าง
18	ปรับปรุงและซ่อมแซมถนนคสล. หมู่ที่ 8 ต.เชียงกลาง	เพื่อให้การคมนาคมสะดวกและ ปลอดภัย	ความยาวโดยรวม 500 เมตร	300,000	300,000	300,000	300,000	300,000	เมตร	ประชาชนได้รับความ สะดวกปลอดภัย	กองช่าง
19	ก่อสร้างถนน คสล.ภายในหมู่บ้าน บ้านกอก หมู่ 8 ต.เชียงกลาง	เพื่อให้การคมนาคมสะดวก รวดเร็วและปลอดภัย	กว้าง 3 ม.ความยาว 300 เมตร หนา 0.15 ม.	300,000	300,000	300,000	300,000	300,000	เมตร	ประชาชนได้รับความ สะดวกปลอดภัยใน การคมนาคม	กองช่าง
20	ก่อสร้างถังเก็บน้ำคอนกรีตเสริมเหล็ก	เพื่อให้มีน้ำในการอุปโภค บริโภค อย่างเพียงพอ	119 คร้วเรือน	300,000	300,000	300,000	300,000	300,000	ครัวเรือน	ประชาชนมีน้ำอุปโภค บริโภคอย่างเพียงพอ	กองช่าง
21	ก่อสร้างถนน คสล.(เข้าทางอาศรม) บ้านกอก หมู่ 8 ต.เชียงกลาง	เพื่อให้การคมนาคมสะดวก รวดเร็วและปลอดภัย	กว้าง 3 ม.ความยาว 300 เมตร หนา 0.15 ม.	300,000	300,000	300,000	300,000	300,000	เมตร	ประชาชนได้รับความ สะดวกปลอดภัยใน การคมนาคม	กองช่าง
22	ติดตั้งหอกระจายข่าวประจำหมู่บ้าน	เพื่อให้ประชาชนได้รับบริการ ด้านข้อมูลข่าวสารอย่างทั่วถึง	1 แห่ง	300,000	300,000	300,000	300,000	300,000	แห่ง	ประชาชนได้รับข่าว สารอย่างทั่วถึง	กองช่าง

1.2 แผนงานอุตสาหกรรมและการโยธา

ที่	โครงการ	วัตถุประสงค์	เป้าหมาย (ผลผลิตของโครงการ)	งบประมาณและที่ผ่านมา					ตัวชี้วัด (KPI)	ผลที่คาดว่าจะได้รับ	หน่วยงาน รับผิดชอบหลัก
				2566	2567	2568	2569	2570			
บ้านจิว											
23	โครงการเรียงกล่องเกเบียนลำห้วยติดไป ป่าชุมชนของหมู่บ้าน	เพื่อให้การคมนาคมสะดวก รวดเร็วและปลอดภัย	จำนวน 3 จุด จุดละ 20 เมตร สูง 3 เมตร	300,000	300,000	300,000	300,000	300,000	จุด	ประชาชนได้รับความ สะดวกปลอดภัยใน การคมนาคม	กองช่าง
24	ก่อสร้างถนนคอนกรีตเสริมเหล็กทางไป สุสาน	เพื่อให้การคมนาคมสะดวก รวดเร็วและปลอดภัย	กว้าง 3 ม. ยาว 100 เมตร หนา 0.15 ม.	300,000	300,000	300,000	300,000	300,000	เมตร	ประชาชนได้รับความ สะดวกปลอดภัยใน การคมนาคม	กองช่าง
25	โครงการเรียงกล่องเกเบียนบริเวณทางเข้า ป่าชุมชนหมู่บ้าน	เพื่อให้การคมนาคมสะดวก รวดเร็วและปลอดภัย	25 เมตร สูง 3 เมตร	300,000	300,000	300,000	300,000	300,000	จุด	ประชาชนได้รับความ สะดวกปลอดภัยใน การคมนาคม	กองช่าง
26	โครงการเรียงกล่องเกเบียนลำห้วยจิว สวนนายอรธรัตน์ มาลารัตน์ ถึงฝายห้วยจิว	เพื่อให้การคมนาคมสะดวก รวดเร็วและปลอดภัย	สูง 5 เมตร ยาว 1,000 เมตร	300,000	300,000	300,000	300,000	300,000	เมตร	ประชาชนได้รับความ สะดวกปลอดภัย	กองช่าง
27	ปรับปรุงป่าชุมชน บ้านจิว	เพื่อใช้ในการประกอบพิธีกรรม ทางศาสนา	1 แห่ง	300,000	300,000	300,000	300,000	300,000	แห่ง	มีสถานที่ในการ ทำพิธีทางศาสนา	กองช่าง
บ้านร่มไทร											
28	ก่อสร้างรางระบายน้ำ คสล. บ้านร่มไทร หมู่ 12 จุดบ้านนายดวง บุญวัน ถึงบ้านนายสาย กอกัน	เพื่อให้มีน้ำไหลได้สะดวกและ ป้องกันน้ำกัดเซาะถนน	ความยาวโดยรวม 200 ม.	300,000	300,000	300,000	300,000	300,000	เมตร	ประชาชนได้รับความ ปลอดภัยในการใช้รถใช้ ถนนน้ำไม่กัดเซาะถนน	กองช่าง

1.2 แผนงานอุตสาหกรรมและการโยธา

ที่	โครงการ	วัตถุประสงค์	เป้าหมาย (ผลผลิตของโครงการ)	งบประมาณและที่ผ่านมา					ตัวชี้วัด (KPI)	ผลที่คาดว่าจะได้รับ	หน่วยงาน รับผิดชอบหลัก
				2566	2567	2568	2569	2570			
บ้านร่มไทร											
29	ก่อสร้างถนนคอนกรีตเสริมเหล็ก บ้านร่มไทร หมู่ 12 จากปากทางเข้าหมู่บ้าน ถึง สะพานห้วยชี	เพื่อให้การคมนาคมสะดวก รวดเร็วและปลอดภัย	ความยาวโดยรวม 500 ม.	300,000	300,000	300,000	300,000	300,000	เมตร	ประชาชนได้รับความ สะดวก ปลอดภัย	กองช่าง
30	ก่อสร้างรางระบายน้ำ คสล. บ้านร่มไทร หมู่ 12 จุดบ้านนางพิมพ์ ศิริคาม ถึงบ้านนายปิง	เพื่อให้หน้าไหลได้สะดวกและ ป้องกันน้ำกัดเซาะถนน	ความยาวโดยรวม 200 ม.	300,000	300,000	300,000	300,000	300,000	เมตร	ประชาชนได้รับความ ปลอดภัยในการใช้รถใช้ ถนนน้ำไม่กัดเซาะถนน	กองช่าง
31	ก่อสร้างถนนคอนกรีตเสริมเหล็ก บ้านร่มไทร หมู่ 12 จากปากทางเข้าหมู่บ้านถึง บ้านนายดี กอกัน	เพื่อให้การคมนาคมสะดวก รวดเร็วและปลอดภัย	ความยาวโดยรวม 300 ม.	300,000	300,000	300,000	300,000	300,000	เมตร	ประชาชนได้รับความ สะดวก ปลอดภัย	กองช่าง
32	ปรับปรุงระบบประปาภายในหมู่บ้าน	เพื่อให้มีน้ำในการอุปโภค บริโภค อย่างเพียงพอ	ความยาวโดยรวม 900 เมตร	300,000	300,000	300,000	300,000	300,000	ร้อยละ ผู้ใช้น้ำ	ประชาชนมีน้ำอุปโภค บริโภคอย่างเพียงพอ	กองช่าง
33	ปรับปรุงซ่อมแซมหอประชุมหมู่บ้าน บ้านร่มไทร	เพื่อให้มีสถานที่ประชุมของ หมู่บ้าน	จำนวน1แห่ง	300,000	300,000	300,000	300,000	300,000	แห่ง	มีสถานที่ประชุมของ หมู่บ้าน	กองช่าง

1.2 แผนงานอุตสาหกรรมและการโยธา

ที่	โครงการ	วัตถุประสงค์	เป้าหมาย (ผลผลิตของโครงการ)	งบประมาณและที่ผ่านมา					ตัวชี้วัด (KPI)	ผลที่คาดว่าจะได้รับ	หน่วยงาน รับผิดชอบหลัก
				2566	2567	2568	2569	2570			
บ้านสบกอน											
34	ซ่อมแซมปรับปรุงรางระบายน้ำภายในหมู่บ้านหน้าบ้านนายศักดิ์สิทธิ์ ถึง หน้าบ้านนายถวิล อินท่า	1.เพื่อให้น้ำไหลได้สะดวกและป้องกันน้ำกัดเซาะถนน 2.ป้องกันน้ำไหลเข้าบ้าน	ความยาวโดยรวม 2,000 เมตร	300,000	300,000	300,000	300,000	300,000	เมตร	1.ประชาชนได้รับความปลอดภัย 2.ป้องกันน้ำไหลเข้าบ้าน	กองช่าง
35	ก่อสร้างถนนคอนกรีตเสริมเหล็ก บ้านสบกอน หมู่ 13 ต.เชียงกลาง	เพื่อให้การคมนาคมสะดวก รวดเร็วและปลอดภัย	กว้าง 4 เมตร ยาว 500 เมตร	300,000	300,000	300,000	300,000	300,000	เมตร	ประชาชนได้รับความสะดวกและปลอดภัย	กองช่าง
36	ก่อสร้างระบบประปาพร้อมถังเก็บน้ำ หมู่ 13 ต.เชียงกลาง	เพื่อให้มีน้ำในการอุปโภคบริโภค อย่างเพียงพอ	1 จุด 51 คร้วเรือน	300,000	300,000	300,000	300,000	300,000	คร้วเรือน	ประชาชนมีน้ำอุปโภคบริโภคอย่างเพียงพอ	กองช่าง
บ้านน้ำคา											
37	ก่อสร้างถนนคอนกรีตเสริมเหล็ก จากถนนอดุลย์เดชจรัส ถึงสวนนายไพรัช ช่างเงิน	เพื่อให้การคมนาคมสะดวก รวดเร็วและปลอดภัย	กว้าง 4 เมตร ยาว 500 เมตร หนา 0.15 เมตร	250,000	250,000	250,000	250,000	250,000	เมตร	ประชาชนได้รับความสะดวกและความปลอดภัย	กองช่าง
38	ก่อสร้างถนนคอนกรีตเสริมเหล็ก จากถนนอดุลย์เดชจรัส ถึงสวนนายสิทธิฯ พงษ์ขัน	เพื่อให้การคมนาคมสะดวก รวดเร็วและปลอดภัย	กว้าง 4 เมตร ยาว 500 เมตร หนา 0.15 เมตร	250,000	250,000	250,000	250,000	250,000	เมตร	ประชาชนได้รับความสะดวกและความปลอดภัย	กองช่าง

1.2 แผนงานอุตสาหกรรมและการโยธา

ที่	โครงการ	วัตถุประสงค์	เป้าหมาย (ผลผลิตของโครงการ)	งบประมาณและที่ผ่านมา					ตัวชี้วัด (KPI)	ผลที่คาดว่าจะได้รับ	หน่วยงาน รับผิดชอบหลัก
				2566	2567	2568	2569	2570			
บ้านน้ำคา											
39	ก่อสร้างถนนคอนกรีตเสริมเหล็ก จากถนนอดุลย์เดชวิทย์ ถึงห้วยน้ำเลียบ	เพื่อให้การคมนาคมสะดวกเร็ว และปลอดภัย	กว้าง 4 เมตร ยาว 2,000 เมตร หนา 0.15 เมตร	250,000	250,000	250,000	250,000	250,000	เมตร	ประชาชนได้รับความ สะดวกและความ ปลอดภัย	กองช่าง
40	โครงการถนนหินกรวดทราย สายที่ 1 จากสวน นายสุพจน์ ยะปัญญา ถึงสวนนายไพรัช ช่างเงิน	เพื่อให้การคมนาคมสะดวกเร็ว และปลอดภัย	กว้าง 4 เมตร ยาว 1,000 เมตร	250,000	250,000	250,000	250,000	250,000	เมตร	ประชาชนได้รับความ สะดวกและความ ปลอดภัย	กองช่าง
41	ก่อสร้างถนนคสล. ภายในหมู่บ้าน	เพื่อให้มีถนนที่ดีมีความสะดวกและ ปลอดภัยในการสัญจร	กว้าง 4 ม. ยาว 500 ม. หนา 0.15 ม.	300,000	300,000	300,000	300,000	300,000	เมตร	มีถนนที่ดีมีความสะดวก ปลอดภัยในการสัญจร	กองช่าง
42	โครงการถมดินไหล่ทาง ซอยที่ 3 บ้านน้ำคา	เพื่อให้การคมนาคมปลอดภัย	ขนาดกว้างข้างละ 1ม. ยาว 600ม.	300,000	300,000	300,000	300,000	300,000	เมตร	การคมนาคม ปลอดภัย	กองช่าง
บ้านคันทนา											
43	ก่อสร้างถนนคอนกรีตเสริมเหล็ก เข้าสู่พื้นที่ การเกษตร นาห้วยก้อดฝักแวง	เพื่อให้การคมนาคมสะดวกเร็ว และปลอดภัย	กว้าง 4 เมตร ยาว 35 เมตร หนา 0.15 เมตร	300,000	300,000	300,000	300,000	300,000	เมตร	ประชาชนได้รับความ สะดวกและปลอดภัย	กองช่าง
44	ก่อสร้างถนนคอนกรีตเสริมเหล็ก เข้าเขตป่าชุมชนบ้านคันทนา	เพื่อให้การคมนาคมสะดวกเร็ว และปลอดภัย	กว้าง 4 เมตร ยาว 200 เมตร หนา 0.15 เมตร	300,000	300,000	300,000	300,000	300,000	เมตร	ประชาชนได้รับความ สะดวกและปลอดภัย	กองช่าง

1.2 แผนงานอุตสาหกรรมและการโยธา

ที่	โครงการ	วัตถุประสงค์	เป้าหมาย (ผลผลิตของโครงการ)	งบประมาณและที่ผ่านมา					ตัวชี้วัด (KPI)	ผลที่คาดว่าจะได้รับ	หน่วยงาน รับผิดชอบหลัก
				2566	2567	2568	2569	2570			
บ้านคันทนา											
45	ก่อสร้างถนนคอนกรีตเสริมเหล็ก เข้าสู่พื้นที่ ทำการเกษตร บ้านคันทนา- पुल สวนนายดำรงค์ อื่นมีกุล ถึงสวนนายใจมา ไชยพรม	เพื่อให้การคมนาคมสะดวกรวดเร็ว และปลอดภัย	กว้าง 4 เมตร ยาว 130 เมตร หนา 0.15เมตร	300,000	300,000	300,000	300,000	300,000	เมตร	ประชาชนได้รับความ สะดวกและปลอดภัย	กองช่าง
46	ก่อสร้างถนนคอนกรีตเสริมเหล็ก เข้าสู่พื้นที่ ทำการเกษตร จากถนนทางหลวงหมายเลข101 สายน่าน-ทุ่งช้างถึงสวนนางสา คำพล	เพื่อให้การคมนาคมสะดวกรวดเร็ว และปลอดภัย	กว้าง 4 เมตร ยาว 300 เมตร หนา 0.15เมตร	300,000	300,000	300,000	300,000	300,000	เมตร	ประชาชนได้รับความ สะดวกและปลอดภัย	กองช่าง
47	ก่อสร้างถนนคอนกรีตเสริมเหล็ก เข้าสู่พื้นที่ ทำการเกษตร สวนป่าน้ำคา เส้นทางไปถึงห้วย น้ำคา	เพื่อให้การคมนาคมสะดวกรวดเร็ว และปลอดภัย	กว้าง 4 เมตร ยาว 200 เมตร หนา 0.15เมตร	300,000	300,000	300,000	300,000	300,000	เมตร	ประชาชนได้รับความ สะดวกและปลอดภัย	กองช่าง
48	ก่อสร้างถนนคอนกรีตเสริมเหล็ก เข้าสู่พื้นที่ ทำการเกษตร จุดเข้าสวนยางนายพุฒิเมธ อินท่า	เพื่อให้การคมนาคมสะดวกรวดเร็ว และปลอดภัย	กว้าง 4 เมตร ยาว 120 เมตร หนา 0.15เมตร	300,000	300,000	300,000	300,000	300,000	เมตร	ประชาชนได้รับความ สะดวกและปลอดภัย	กองช่าง

1.2 แผนงานอุตสาหกรรมและการโยธา

ที่	โครงการ	วัตถุประสงค์	เป้าหมาย (ผลผลิตของโครงการ)	งบประมาณและที่ผ่านมา					ตัวชี้วัด (KPI)	ผลที่คาดว่าจะได้รับ	หน่วยงาน รับผิดชอบหลัก
				2566	2567	2568	2569	2570			
บ้านพญาแก้ว											
49	ก่อสร้างถนนคอนกรีตเสริมเหล็ก สายหลังวัดพญาแก้ว	เพื่อให้การคมนาคมสะดวก รวดเร็วและปลอดภัย	กว้าง 4 ม. ยาว 200ม. หนา 0.15ม.	300,000	300,000	300,000	300,000	300,000	เมตร	ประชาชนได้รับความสะดวกและความปลอดภัยในการ	กองช่าง
50	ก่อสร้างถนนคอนกรีตเสริมเหล็ก สายสวนนางจริญญา อินตะเม้า ถึงหน้าบ้านนายปณชัย จักรระโน	เพื่อให้การคมนาคมสะดวก รวดเร็วและปลอดภัย	กว้าง 4 ม. ยาว 150ม. หนา 0.15ม.	300,000	300,000	300,000	300,000	300,000	เมตร	ประชาชนได้รับความสะดวกและความปลอดภัยในการ	กองช่าง
51	ก่อสร้างถนนคอนกรีตเสริมเหล็ก จากบ้านนางมอญ หอมดอก ถึงสวนนายสงมาจั่ว	เพื่อให้การคมนาคมสะดวก รวดเร็วและปลอดภัย	กว้าง 4 ม. ยาว 2000ม. หนา 0.15ม.	300,000	300,000	300,000	300,000	300,000	เมตร	ประชาชนได้ความสะดวกและปลอดภัย	กองช่าง
52	ปรับปรุงระบบน้ำประปาภูเขา บ้านพญาแก้ว หมู่ 4 ต.พญาแก้ว	เพื่อให้มีน้ำในการอุปโภค บริโภค อย่างเพียงพอ	5,0000 เมตร	300,000	300,000	300,000	300,000	300,000	ครัวเรือน	ประชาชนมีน้ำอุปโภค บริโภคอย่างเพียงพอ	กองช่าง
53	ก่อสร้างท่อลอดเหลี่ยม บ้านพญาแก้ว ห้วยมอญ ห้วยอิมตง ห้วยหอยก	เพื่อให้การคมนาคมปลอดภัย,น้ำไหลได้สะดวกและไม่กัดเซาะถนน	จำนวน 3จุด	300,000	300,000	300,000	300,000	300,000	เมตร	การคมนาคม ปลอดภัย	กองช่าง
บ้านผาน้ำน้อย											
54	ก่อสร้างถนนคอนกรีตเสริมเหล็ก เส้นทางหลักเข้าหมู่บ้าน	เพื่อให้การคมนาคมสะดวก รวดเร็วและปลอดภัย	ความยาวโดยรวม 8,500 เมตร	300,000	300,000	300,000	300,000	300,000	เมตร	ประชาชนได้ความสะดวกและปลอดภัย	กองช่าง
55	ซ่อมแซม/ปรับปรุงถนนเส้นทางหลักเข้าหมู่บ้าน	เพื่อให้การคมนาคมสะดวก รวดเร็วและปลอดภัย	ความยาวโดยรวม 8,500 เมตร	300,000	300,000	300,000	300,000	300,000	เมตร	ประชาชนได้ความสะดวกและปลอดภัย	กองช่าง
56	ปรับปรุงระบบประปาภายในหมู่บ้าน	เพื่อให้มีน้ำในการอุปโภค บริโภค อย่างเพียงพอ	ความยาวโดยรวม 4,000 เมตร	300,000	300,000	300,000	300,000	300,000	ร้อยละ ผู้ใช้น้ำ	ประชาชนมีน้ำอุปโภค บริโภคอย่างเพียงพอ	กองช่าง

1.2 แผนงานอุตสาหกรรมและการโยธา

ที่	โครงการ	วัตถุประสงค์	เป้าหมาย (ผลผลิตของโครงการ)	งบประมาณและที่ผ่านมา					ตัวชี้วัด (KPI)	ผลที่คาดว่าจะได้รับ	หน่วยงาน รับผิดชอบหลัก
				2566	2567	2568	2569	2570			
บ้านผาน้ำน้อย											
57	ก่อสร้างถังเก็บน้ำคอนกรีตเสริมเหล็ก	เพื่อให้มีน้ำในการอุปโภคบริโภค อย่างเพียงพอ	145 คริวเรือน	300,000	300,000	300,000	300,000	300,000	คริวเรือน	ประชาชนมีน้ำอุปโภคบริโภคอย่างเพียงพอ	กองช่าง
58	ปรับปรุงรางระบายน้ำ คลส ภายในหมู่บ้าน	เพื่อให้มีน้ำไหลได้สะดวกและป้องกันน้ำกัดเซาะถนน	ความยาวโดยรวม 300 เมตร	300,000	300,000	300,000	300,000	300,000	เมตร	การคมนาคมปลอดภัย น้ำไม่กัดเซาะถนน	กองช่าง
59	ซ่อมแซมปรับปรุงสะพานลวดสลิง	เพื่อให้การคมนาคมสะดวกรวดเร็วและปลอดภัย	จำนวน1แห่ง	300,000	300,000	300,000	300,000	300,000	แห่ง	ประชาชนได้ความสะดวกและปลอดภัย	กองช่าง
60	ก่อสร้างเมรุป่าสุสาน(เตาเผา)	เพื่อให้หมู่บ้านมีสถานที่ประกอบพิธีกรรมทางศาสนา	1 แห่ง	300,000	300,000	300,000	300,000	300,000	แห่ง	มีสถานที่ในการประกอบพิธีกรรม	กองช่าง
61	ซ่อมแซมปรับปรุงอาคารพระธรรมจาริก	เพื่อให้หมู่บ้านมีสถานที่ประกอบพิธีกรรมทางศาสนา	1 แห่ง	300,000	300,000	300,000	300,000	300,000	แห่ง	มีสถานที่ในการประกอบพิธีกรรม	กองช่าง
62	ปรับปรุงซ่อมแซมหอประชุมหมู่บ้าน	เพื่อให้มีสถานที่ประชุมของหมู่บ้าน	จำนวน1แห่ง	300,000	300,000	300,000	300,000	300,000	แห่ง	มีสถานที่ประชุมของหมู่บ้าน	กองช่าง
63	ปรับปรุงหอกระจายข่าวประจำหมู่บ้าน	เพื่อให้ประชาชนได้รับบริการด้านข้อมูลข่าวสารอย่างทั่วถึง	1แห่ง	300,000	300,000	300,000	300,000	300,000	แห่ง	ประชาชนได้รับข่าวสารอย่างทั่วถึง	กองช่าง
64	ซ่อมแซมปรับปรุงหอเจ้าที่ประจำหมู่บ้าน	เพื่อให้หมู่บ้านมีสถานที่ประกอบพิธีกรรมทางศาสนา	1 แห่ง	300,000	300,000	300,000	300,000	300,000	แห่ง	มีสถานที่ในการประกอบพิธีกรรม	กองช่าง
65	ก่อสร้างท่อลอดเหลี่ยม บ้านผาน้ำน้อย ทั่วตำบล	เพื่อให้การคมนาคมปลอดภัย น้ำไหลได้สะดวกและไม่กัดเซาะถนน	จำนวน 1จุด	300,000	300,000	300,000	300,000	300,000	เมตร	การคมนาคมปลอดภัย	กองช่าง

1.2 แผนงานอุตสาหกรรมและการโยธา

ที่	โครงการ	วัตถุประสงค์	เป้าหมาย (ผลผลิตของโครงการ)	งบประมาณและที่ผ่านมา					ตัวชี้วัด (KPI)	ผลที่คาดว่าจะได้รับ	หน่วยงาน รับผิดชอบหลัก
				2566	2567	2568	2569	2570			
บ้านเกิด											
66	ก่อสร้างถนนคสล. บ้านเกิด หมู่ 6 สายบ้านนายบุญเลื่อน ถึงบ้านนายยัง ศิริคาม	เพื่อให้การคมนาคมสะดวก รวดเร็วและปลอดภัย	กว้าง 4 เมตร ยาว 500 เมตร	300,000	300,000	300,000	300,000	300,000	เมตร	ประชาชนได้รับความ สะดวกปลอดภัยใน การคมนาคม	กองช่าง
67	ก่อสร้างรางระบายน้ำ คสล. บ้านเกิด หมู่ 6 ต.พญาแก้ว จุด จากบ้านนายต๊ะ ศิริคาม ถึงห้วยสะโสด จุด จากบ้านนายล้วน ถึงโรงเรียน	เพื่อให้มีน้ำไหลได้สะดวกและ ป้องกันน้ำกัดเซาะถนน	กว้าง 50ซม. ลึก 50ซม. จุด 1 ยาว800เมตร จุด2ยาว300เมตร	300,000	300,000	300,000	300,000	300,000	เมตร	ประชาชนได้รับความ สะดวกและปลอดภัย	กองช่าง
68	ก่อสร้างถนนคสล. บ้านเกิด หมู่ 6 จากบ้านนายสมเพชร ถึง ถนนใหญ่	เพื่อให้การคมนาคมสะดวก รวดเร็วและปลอดภัย	กว้าง 4 เมตร ยาว 350 เมตร หนา 0.15เมตร	300,000	300,000	300,000	300,000	300,000	เมตร	ประชาชนได้รับความ สะดวกปลอดภัยใน การคมนาคม	กองช่าง
69	ก่อสร้างถนนคสล. บ้านเกิด หมู่ 6 ภายในหมู่บ้าน จากบ้านนายคำ ถึง สำนักสงฆ์	เพื่อให้การคมนาคมสะดวก รวดเร็วและปลอดภัย	กว้าง 4 เมตร ยาว 100 เมตร หนา 0.15เมตร	300,000	300,000	300,000	300,000	300,000	เมตร	ประชาชนได้รับความ สะดวกปลอดภัยใน การคมนาคม	กองช่าง
70	ปรับปรุงและซ่อมแซมระบบประปาภูเขา บ้านเกิด หมู่ 6 ต.พญาแก้ว	เพื่อให้มีน้ำในการอุปโภค บริโภค อย่างเพียงพอ	ความยาว 5 กม.	300,000	300,000	300,000	300,000	300,000	เมตร	ประชาชนมีน้ำอุปโภค บริโภคอย่างเพียงพอ	กองช่าง
71	ก่อสร้างราวกันตกภายในหมู่บ้าน	เพื่อความปลอดภัยในชีวิต และทรัพย์สิน	จำนวน 5จุด	300,000	300,000	300,000	300,000	300,000	จุด	ประชาชนมีความ ปลอดภัย	กองช่าง

1.2 แผนงานอุตสาหกรรมและการโยธา

ที่	โครงการ	วัตถุประสงค์	เป้าหมาย (ผลผลิตของโครงการ)	งบประมาณและที่ผ่านมา					ตัวชี้วัด (KPI)	ผลที่คาดว่าจะได้รับ	หน่วยงาน รับผิดชอบหลัก
				2566	2567	2568	2569	2570			
บ้านม่วง											
72	ก่อสร้างรางระบายน้ำภายในหมู่บ้าน บ้านม่วง หมู่ 7 ต.พญาแก้ว	เพื่อให้การคมนาคมปลอดภัย,น้ำ ไหลได้สะดวกและไม่กัดเซาะถนน	กว้าง0.50ม. ยาว80ม.	300,000	300,000	300,000	300,000	300,000	เมตร	การคมนาคม ปลอดภัยน้ำไม่ กัดเซาะถนน	กองช่าง
73	ปรับปรุง/ซ่อมแซมรางระบายน้ำภายในหมู่บ้าน บ้านม่วง หมู่ 7 ต.พญาแก้ว	เพื่อให้การคมนาคมปลอดภัย,น้ำ ไหลได้สะดวกและไม่กัดเซาะถนน	กว้าง0.50ม. ยาว100ม.	300,000	300,000	300,000	300,000	300,000	เมตร	การคมนาคมปลอดภัย น้ำไม่กัดเซาะถนน	กองช่าง
74	ปรับปรุงระบบประปาหมู่บ้าน ใช้พลังงานแสงอาทิตย์	เพื่อให้มีน้ำในการอุปโภค บริโภค อย่างเพียงพอ	50ครัวเรือน	300,000	300,000	300,000	300,000	300,000	เมตร	ประชาชนมีน้ำอุปโภค บริโภคอย่างเพียงพอ	กองช่าง
75	ปรับปรุงที่เก็บของประจำหมู่บ้าน	เพื่อให้มีที่เก็บของประจำหมู่บ้าน	1แห่ง	150,000	150,000	150,000	150,000	150,000	แห่ง	มีที่เก็บของประจำ หมู่บ้าน	กองช่าง
76	ปรับปรุงหอกระจายข่าวประจำหมู่บ้าน	เพื่อให้ประชาชนได้รับบริการ ด้านข้อมูลข่าวสารอย่างทั่วถึง	1แห่ง	150,000	150,000	150,000	150,000	150,000	แห่ง	ประชาชนมีความพึง พอใจการบริการ	กองช่าง
77	ปรับปรุงศาลาปาสุสาน บ้านม่วง-บ้านพญาแก้ว	เพื่อใช้ในการประกอบพิธีกรรม ทางศาสนา	1แห่ง	300,000	300,000				แห่ง	มีสถานที่ในการ ทำพิธีทางศาสนา	กองช่าง

ก.ยุทธศาสตร์จังหวัดที่ 3 พัฒนาและยกระดับคุณภาพชีวิตของประชาชนให้สอดคล้องกับวิถีชีวิตชุมชนตามปรัชญาเศรษฐกิจพอเพียง
 ข.ยุทธศาสตร์การพัฒนาขององค์กรปกครองส่วนท้องถิ่นในเขตจังหวัดที่ 2 ด้านเศรษฐกิจและการท่องเที่ยวเชิงอนุรักษ์

2.ยุทธศาสตร์การพัฒนา ด้านเศรษฐกิจและการท่องเที่ยวเชิงอนุรักษ์

2.1 แผนงานอุตสาหกรรมและการโยธา

ที่	โครงการ	วัตถุประสงค์	เป้าหมาย (ผลผลิตของโครงการ)	งบประมาณและที่ผ่านมา					ตัวชี้วัด (KPI)	ผลที่คาดว่าจะได้รับ	หน่วยงาน รับผิดชอบหลัก
				2566	2567	2568	2569	2570			
บ้านพญาแก้ว											
1	ก่อสร้างถนนคอนกรีตเสริมเหล็กสายน้ำตกผานางอิง จากสวนนายชัยณรงค์การรินทร์ ถึงน้ำตกผานางอิง	เพื่อให้การคมนาคมสะดวก รวดเร็วและปลอดภัย	กว้าง 4 ม. ยาว 800ม. หนา 0.15ม.	600,000	600,000	600,000	600,000	600,000	เมตร	ประชาชนได้รับความสะดวกและความปลอดภัยในการ	กองช่าง
2	ก่อสร้างศาลาพร้อมห้องน้ำศาลเจ้าพ่อพญาแก้ว	เพื่อให้มีห้องน้ำใช้	กว้าง1.5ม.x4.5ม. 3ห้อง	300,000	300,000	300,000	300,000	300,000	ห้อง	มีห้องน้ำใช้	กองช่าง
3	ก่อสร้างถนนคอนกรีตเสริมเหล็กจากสวนนายสุรกานต์ กุณรินทร์ ถึงสวนนางพอง พงษ์ชัน	เพื่อให้การคมนาคมสะดวก รวดเร็วและปลอดภัย	กว้าง 4 ม. ยาว 100ม. หนา 0.15ม.	300,000	300,000	300,000	300,000	300,000	เมตร	ประชาชนได้รับความสะดวกและความปลอดภัยในการ	กองช่าง
4	ก่อสร้างถนนคอนกรีตเสริมเหล็กจากสวนนายกิจ การินทร์ ถึงสวนนางคำดี กะมะโน	เพื่อให้การคมนาคมสะดวก รวดเร็วและปลอดภัย	กว้าง 4 ม. ยาว 100ม. หนา 0.15ม.	300,000	300,000	300,000	300,000	300,000	เมตร	ประชาชนได้รับความสะดวกและความปลอดภัยในการ	กองช่าง

2.1 แผนงานอุตสาหกรรมและการโยธา

ที่	โครงการ	วัตถุประสงค์	เป้าหมาย (ผลผลิตของโครงการ)	งบประมาณและที่ผ่านมา					ตัวชี้วัด (KPI)	ผลที่คาดว่าจะ จะได้รับ	หน่วยงาน รับผิดชอบหลัก
				2566	2567	2568	2569	2570			
บ้านจิว											
5	ก่อสร้างลำเหมืองปล่อยน้ำบริเวณนายเจริญ ลงลำห้วยจิว	เพื่อให้มีน้ำใช้ในการเกษตรเพียงพอ	กว้าง 50 ซม. สูง 50 ซม. ยาว 100ม.	300,000	300,000	300,000	300,000	300,000	เมตร	มีน้ำใช้ในการเกษตรเพียงพอ	กองช่าง
6	ก่อสร้างพนังกั้นน้ำบริเวณนายเมฆ มาจิว	เพื่อป้องกันน้ำเซาะตลิ่งพัง	ยาว 10เมตร สูง 2 เมตร	200,000	200,000	200,000	200,000	200,000	เมตร	ป้องกันการกัดเซาะของน้ำได้	กองช่าง
7	ก่อสร้างลำเหมืองใส่ไก่ จุด1 นานายภูวรินทร์ - นานายกิ อินท่า จุด2 ทุ่งน้ำบ่อนนายเจริญ จักอะโน ถึง นานายไสว จุด3 ทุ่งเหล่านานายสิริศักดิ์ กองแสง - นางนางบัวบาน วงษ์กันทะ จุด4 ทุ่งกล้านานายสม อินท่า ไปถึง นานายปิ่น มาจิว	เพื่อให้มีน้ำใช้ในการเกษตรเพียงพอ	50x50x100 50x50x200 50x50x200 30x30x100	500,000	500,000	500,000	500,000	500,000	เมตร	มีน้ำใช้ในการเกษตรเพียงพอ	กองช่าง
8	ก่อสร้างลำเหมืองคอนกรีตเสริมเหล็ก จากบ้านนายอิพิงค์ มาจิว ถึง บ้านนายประเสริฐ จักอะโน	เพื่อให้มีน้ำใช้ในการเกษตรเพียงพอ	กว้าง80ซ.ม. สูง80ซ.ม. ยาว200 เมตร	250,000	250,000	250,000	250,000	250,000	เมตร	มีน้ำใช้ในการเกษตรเพียงพอ	กองช่าง
9	ก่อสร้างลำเหมืองคอนกรีตเสริมเหล็ก ลำห้วยโ้ข้างบ้านนายแสวง จักอะโน ถึงคอกวัว นายแขวง รินฤทธิ์	เพื่อให้มีน้ำใช้ในการเกษตรเพียงพอ	กว้าง150ซ.ม. สูง200ซ.ม. ยาว1,200 ซ.ม.	250,000	250,000	250,000	250,000	250,000	เมตร	มีน้ำใช้ในการเกษตรเพียงพอ	กองช่าง

2.1 แผนงานอุตสาหกรรมและการโยธา

ที่	โครงการ	วัตถุประสงค์	เป้าหมาย (ผลผลิตของโครงการ)	งบประมาณและที่ผ่านมา					ตัวชี้วัด (KPI)	ผลที่คาดว่าจะได้รับ	หน่วยงาน รับผิดชอบหลัก
				2566	2567	2568	2569	2570			
	บ้านน้ำคา										
10	ก่อสร้างลำเหมืองคอนกรีตเสริมเหล็กจากนายนายธนภัทร ยะปัญญา ถึงนายพิทักษ์ ศรีทา	1.เพื่อให้มีน้ำใช้ในการเกษตรเพียงพอ 2.เพื่อป้องกันการรั่วซึมของน้ำ	ขนาดกว้าง0.30ม. ยาว150ม. หนา0.12ม.	250,000	250,000	250,000	250,000	250,000	เมตร	1.มีน้ำใช้ในการเกษตรเพียงพอ 2.ได้รับน้ำโดยไม่รั่วซึม	กองช่าง
11	ก่อสร้างลำเหมืองคอนกรีตเสริมเหล็กจากนางสาวเดือน อุ่นใจ ถึงนายนายยวน อินท่า	1.เพื่อให้มีน้ำใช้ในการเกษตรเพียงพอ 2.เพื่อป้องกันการรั่วซึมของน้ำ	ขนาดกว้าง0.30ม. ยาว300ม. หนา0.12ม.	250,000	250,000	250,000	250,000	250,000	เมตร	1.มีน้ำใช้ในการเกษตรเพียงพอ 2.ได้รับน้ำโดยไม่รั่วซึม	กองช่าง
12	ก่อสร้างลำเหมืองคอนกรีตเสริมเหล็กจากนายนายแสง คำคาม ถึงนายนายยวน อินท่า	1.เพื่อให้มีน้ำใช้ในการเกษตรเพียงพอ 2.เพื่อป้องกันการรั่วซึมของน้ำ	ขนาดกว้าง0.30ม. ยาว200ม. หนา0.12ม.	250,000	250,000	250,000	250,000	250,000	เมตร	1.มีน้ำใช้ในการเกษตรเพียงพอ 2.ได้รับน้ำโดยไม่รั่วซึม	กองช่าง
13	ก่อสร้างอุโมงค์กล่องเหลี่ยมห้วยปิ่น ห้วยน้ำเลียบ	เพื่อให้การคมนาคมและการขนส่งผลผลิตสะดวกรวดเร็วและปลอดภัย	2จุด	250,000	250,000	250,000	250,000	250,000	เมตร	เกิดความปลอดภัยในการคมนาคมและกระตุ้นเศรษฐกิจ	กองช่าง
14	โครงการขุดเจาะบ่อบาดาลพร้อมบ่อบาดาล	เพื่อให้มีน้ำใช้ในอุปโภคบริโภคเพียงพอ	20 ครั้วเรือน	250,000	250,000	250,000	250,000	250,000	ครั้วเรือน	มีน้ำใช้ในอุปโภคบริโภคเพียงพอ	กองช่าง
	บ้านม่วง										
15	โครงการวางกล่องเก็บน้ำก่อนจากสะพานบ้านม่วง ถึง สะพานบ้านพญาแก้ว	เพื่อให้การคมนาคมและการขนส่งผลผลิตสะดวกรวดเร็วและปลอดภัย	1จุด	300,000	300,000	300,000	300,000	300,000	เมตร	เกิดความปลอดภัยในการคมนาคมและกระตุ้นเศรษฐกิจ	กองช่าง
16	ขุดลอกลำห้วยพูล	เพื่อให้มีน้ำใช้ในการเกษตรอย่างพอเพียง	กว้าง 2 ม.ยาว 300 ม.	300,000	300,000	300,000	300,000	300,000	เมตร	ประชาชนมีน้ำใช้ในการเกษตรอย่างเพียงพอ	กองช่าง

2.1 แผนงานอุตสาหกรรมและการโยธา

ที่	โครงการ	วัตถุประสงค์	เป้าหมาย (ผลผลิตของโครงการ)	งบประมาณและที่ผ่านมา					ตัวชี้วัด (KPI)	ผลที่คาดว่าจะได้รับ	หน่วยงาน รับผิดชอบหลัก
				2566	2567	2568	2569	2570			
	บ้านสบกอน										
17	ก่อสร้างลำเหมือง คสล.	1.เพื่อให้มีน้ำใช้ในการเกษตรเพียงพอ 2.เพื่อป้องกันการรั่วซึมของน้ำ	ความยาวโดยรวม 1,000 เมตร	300,000	300,000	300,000	300,000	300,000	เมตร	1.มีน้ำใช้ในการเกษตรเพื่อ 2.ได้รับน้ำโดยไม่รั่วซึม	กองช่าง
18	ซ่อมแซมถนนลูกรังภายในหมู่บ้านและ ที่ทำกิน	เพื่อให้การคมนาคมและการขนส่งผล ผลิตสะดวกรวดเร็วและปลอดภัย	กว้าง 4 ม. ยาว 500 เมตร	300,000	300,000	300,000	300,000	300,000	เมตร	เกิดความปลอดภัยใน คมนาคมและกระตุ้น เศรษฐกิจ	กองช่าง
	บ้านผาน้ำน้อย										
19	ซ่อมแซมถนนจากหมู่บ้านสู่แหล่ง ท่องเที่ยววน้ำกอน	เพื่อให้การคมนาคม สะดวกและปลอดภัย	กว้าง 4 ม. ยาว 3,500 เมตร	900,000	900,000	900,000	900,000	900,000	เมตร	การคมนาคมมีความ สะดวกและปลอดภัย	กองช่าง
20	ก่อสร้างถนนเข้าสู่สระน้ำของหมู่บ้าน	เพื่อให้การคมนาคม สะดวกและปลอดภัย	กว้าง 4 ม. ยาว 200 เมตร	400,000	400,000	400,000	400,000	400,000	เมตร	การคมนาคมมีความ สะดวกและปลอดภัย	กองช่าง
21	ปรับปรุงและซ่อมแซมถนนเข้าสู่พื้นที่ ทำการเกษตร	เพื่อให้การคมนาคมและการขนส่งผล ผลิตสะดวกรวดเร็วและปลอดภัย	กว้าง 3 ม. ยาว 5,000 เมตร	400,000	400,000	400,000	400,000	400,000	เมตร	เกิดความปลอดภัยใน คมนาคม	กองช่าง
22	ก่อสร้างสถานที่จำหน่ายสินค้าในชุมชน	เพื่อมีสถานที่จำหน่ายสินค้า ในชุมชน	1 แห่ง	300,000	300,000	300,000	300,000	300,000	แห่ง	มีสถานที่จำหน่ายสินค้า	กองช่าง

รายละเอียดโครงการพัฒนา
แผนพัฒนาท้องถิ่น (พ.ศ.2566 - 2570)

รายละเอียดโครงการพัฒนา

องค์การบริหารส่วนตำบลเชียงกลางพญาแก้ว อำเภอเชียงกลาง จังหวัดน่าน

ก.ยุทธศาสตร์จังหวัด ยุทธศาสตร์ที่ 2 พัฒนาและเสริมสร้างศักยภาพเศรษฐกิจการค้า การลงทุนและการท่องเที่ยว ตลอดจนพัฒนาทรัพยากรการผลิตทางการเกษตร อุตสาหกรรมอย่างยั่งยืน

ข.ยุทธศาสตร์การพัฒนาขององค์กรปกครองส่วนท้องถิ่นในเขตจังหวัดที่ 1 ด้านการพัฒนาโครงสร้างพื้นฐาน

1.ยุทธศาสตร์การพัฒนา ด้านการพัฒนาโครงสร้างพื้นฐาน

1.1 แผนงานอุตสาหกรรมและการโยธา

ที่	โครงการ	วัตถุประสงค์	เป้าหมาย (ผลผลิตของโครงการ)	งบประมาณและที่ผ่านมา					ตัวชี้วัด (KPI)	ผลที่คาดว่าจะได้รับ	หน่วยงาน รับผิดชอบหลัก
				2566	2567	2568	2569	2570			
1	ปรับปรุงถนนแอสฟัลต์ติกคอนกรีตทับถนนคสล.เดิม (Overlay)จากบ้านเจดีย์ ถึงบ้านม่วง หมู่ที่ 7 ตำบลเชียงกลาง (ช่วงบ้านจิวถึงบ้านม่วง) อำเภอเชียงกลาง จังหวัดน่าน	เพื่อให้การคมนาคมสะดวก รวดเร็วและปลอดภัย	กว้าง 4เมตร ยาว 1,380 เมตร หนา 0.04เมตร	1,500,000	1,500,000	1,500,000	1,500,000	1,500,000	เมตร	ประชาชนได้รับความสะดวกและความปลอดภัยในการคมนาคม	กองช่าง หน่วยงานอื่นๆ ที่เกี่ยวข้อง/ อบจ.
2	ปรับปรุงถนนแอสฟัลต์ติกคอนกรีตทับคอนกรีตเสริมเหล็กเดิม (Overlay) สายทางบ้านศรีอุดม,บ้านจิว,บ้านดู่ ต.เชียงกลาง ถึงบ้านพญาแก้ว หมู่ที่ 4 ต.พญาแก้ว	เพื่อให้การคมนาคมสะดวก รวดเร็วและปลอดภัย	ความยาวโดยรวม 2,546เมตร หนา 0.04 เมตร กว้าง 4เมตร	5,000,000	5,000,000	5,000,000	5,000,000	5,000,000	เมตร	ประชาชนได้รับความสะดวกและความปลอดภัยในการคมนาคม	กองช่าง หน่วยงานอื่นๆ ที่เกี่ยวข้อง/ อบจ.
3	ปรับปรุงถนนแอสฟัลต์ติกคอนกรีตทับคอนกรีตเสริมเหล็กเดิม (Overlay) บ้านจิว หมู่ที่ 9 ตำบลเชียงกลาง	เพื่อให้การคมนาคมสะดวก รวดเร็วและปลอดภัย	ความยาวโดยรวม 3,000 เมตร หนา 0.04 เมตร	2,000,000	2,000,000	2,000,000	2,000,000	2,000,000	เมตร	ประชาชนได้รับความสะดวกและความปลอดภัยในการคมนาคม	กองช่าง อบจ.น่าน หรือ หน่วยงานอื่น ๆ

1.1 แผนงานอุตสาหกรรมและการโยธา

ที่	โครงการ	วัตถุประสงค์	เป้าหมาย (ผลผลิตของโครงการ)	งบประมาณและที่ผ่านมา					ตัวชี้วัด (KPI)	ผลที่คาดว่าจะได้รับ	หน่วยงาน รับผิดชอบหลัก
				2566	2567	2568	2569	2570			
4	ปรับปรุงถนนแอสฟัลท์ติกคอนกรีต ทับคอนกรีตเสริมเหล็กเดิม (Overlay) บ้านดู่ หมู่ที่ 4 ตำบลเชียงกลาง	เพื่อให้การคมนาคมสะดวก รวดเร็วและปลอดภัย	ความยาวโดยรวม 1,500 เมตร หนา 0.04 เมตร	1,500,000	1,500,000	1,500,000	1,500,000	1,500,000	เมตร	ประชาชนได้รับความ สะดวกและความ ปลอดภัยในการคมนาคม	กองช่าง อบจ.น่าน หรือ หน่วยงานอื่น ๆ
5	ก่อสร้าง/ปรับปรุงถนนแอสฟัลท์ติกคอนกรีต บ้านพญาแก้ว หมู่ที่ 4 ถึงบ้านผาน้ำน้อย หมู่ 5 ตำบลพญาแก้ว	เพื่อให้การคมนาคมสะดวก รวดเร็วและปลอดภัย	ความยาวโดยรวม 4,000 เมตร หนา 0.04 เมตร	10,000,000	10,000,000	10,000,000	10,000,000	10,000,000	เมตร	ประชาชนได้รับความ สะดวกและความ ปลอดภัยในการคมนาคม	กองช่าง อบจ.น่าน หรือ หน่วยงานอื่น ๆ
6	ปรับปรุงถนนแอสฟัลท์ติกคอนกรีต ทับคอนกรีตเสริมเหล็กเดิม (Overlay) บ้านดู่ หมู่ที่ 4 ตำบลเชียงกลาง	เพื่อให้การคมนาคมสะดวก รวดเร็วและปลอดภัย	ความยาวโดยรวม 1,500 เมตร หนา 0.04 เมตร	1,500,000	1,500,000	1,500,000	1,500,000	1,500,000	เมตร	ประชาชนได้รับความ สะดวกและความ ปลอดภัยในการคมนาคม	กองช่าง อบจ.น่าน หรือ หน่วยงานอื่น ๆ
7	ปรับปรุงถนนแอสฟัลท์ติกคอนกรีต ทับคอนกรีตเสริมเหล็กเดิม (Overlay) บ้านม่วง หมู่ที่ 7 ตำบลพญาแก้ว	เพื่อให้การคมนาคมสะดวก รวดเร็วและปลอดภัย	ความยาวโดยรวม 1,500 เมตร หนา 0.04 เมตร	1,500,000	1,500,000	1,500,000	1,500,000	1,500,000	เมตร	ประชาชนได้รับความ สะดวกและความ ปลอดภัยในการคมนาคม	กองช่าง อบจ.น่าน หรือ หน่วยงานอื่น ๆ
8	ก่อสร้างถนนแอสฟัลท์ติกคอนกรีต บ้านสบกอน หมู่ที่ 13 ตำบลเชียงกลาง	เพื่อให้การคมนาคมสะดวก รวดเร็วและปลอดภัย	ความยาวโดยรวม 300 เมตร หนา 0.04 เมตร	500,000	500,000	500,000	500,000	500,000	เมตร	ประชาชนได้รับความ สะดวกและความ ปลอดภัยในการคมนาคม	กองช่าง อบจ.น่าน หรือ หน่วยงานอื่น ๆ
9	ก่อสร้างถนนคสล.เชื่อมต่อระหว่างตำบลช่วงบ้าน เกวต หมู่ 6 ต.พญาแก้วและบ้านหนอง หมู่ 6 ต. เชียงกลาง	เพื่อให้การคมนาคม สะดวกรวดเร็วและ ปลอดภัย	ยาวโดยรวม 3,000 เมตร	6,600,000	6,600,000	6,600,000	6,600,000	6,600,000	เมตร	ประชาชนได้รับความ สะดวกและความปลอดภัย ในการคมนาคม	กองช่าง/ อบจ.น่าน/ หน่วยงานอื่นๆ

1.1 แผนงานอุตสาหกรรมและการโยธา

ที่	โครงการ	วัตถุประสงค์	เป้าหมาย (ผลผลิตของโครงการ)	งบประมาณและที่ผ่านมา					ตัวชี้วัด (KPI)	ผลที่คาดว่าจะได้รับ	หน่วยงาน รับผิดชอบหลัก
				2566	2567	2568	2569	2570			
10	ก่อสร้างถนนลาดยางเชื่อมต่อระหว่างตำบลช่วงบ้านเกวต หมู่ 6 ต.พญาแก้วและบ้านหนองหมู่ 6	เพื่อให้การคมนาคมสะดวกรวดเร็วและปลอดภัย	ยาวโดยรวม 3,000 เมตร	6,600,000	6,600,000	6,600,000	6,600,000	6,600,000	เมตร	ประชาชนได้รับความสะดวกและความปลอดภัยในการคมนาคม	กองช่าง/ อบจ.น่าน/ หน่วยงานอื่นๆ
11	ปรับปรุงถนนแอสฟัลท์ติก overlay บ้านกอก หมู่ที่ 8 ต.เชียงกลางและบ้านมณีพุกฤษ อำเภอฟุ้งช้าง	เพื่อให้การคมนาคมสะดวกรวดเร็วและปลอดภัย	ยาวโดยรวม 5,000 เมตร	3,000,000	3,000,000	3,000,000	3,000,000	3,000,000	เมตร	ประชาชนได้รับความสะดวกและความปลอดภัยในการคมนาคม	กองช่าง/ อบจ.น่าน/ หน่วยงานอื่นๆ
12	ก่อสร้าง/ปรับปรุงถนนแอสฟัลท์ติกทับคอนกรีต overlay สายเชื่อมระหว่าง บ้านกอก หมู่ที่ 8 ต.เชียงกลาง และบ้านนาฝาง อำเภอบัว	เพื่อให้การคมนาคมสะดวกรวดเร็วและปลอดภัย	ยาวโดยรวม 10,000 เมตร	6,000,000	6,000,000	6,000,000	6,000,000	6,000,000	เมตร	ประชาชนได้รับความสะดวกและความปลอดภัยในการคมนาคม	กองช่าง/ อบจ.น่าน/ หน่วยงานอื่นๆ
13	ปรับปรุงถนนแอสฟัลท์ติก overlay เชื่อมระหว่างบ้านงิ้ว หมู่ 9 ต.เชียงกลาง ถึงบ้านเด่นธารา ต.พระธาตุ	เพื่อให้การคมนาคมสะดวกรวดเร็วและปลอดภัย	ยาวโดยรวม 1,500 เมตร	1,400,000	1,400,000	1,400,000	1,400,000	1,400,000	เมตร	ประชาชนได้รับความสะดวกและความปลอดภัยในการคมนาคม	กองช่าง/ อบจ.น่าน/ หน่วยงานอื่นๆ
14	ก่อสร้างถนนคอนกรีตเสริมเหล็ก สาย บ้านคันทนา-บ้านพูล ตำบลพญาแก้ว	เพื่อให้การคมนาคมสะดวกรวดเร็วและปลอดภัย	ยาวโดยรวม 3,500 เมตร	5,000,000	5,000,000	5,000,000	5,000,000	5,000,000	เมตร	ประชาชนได้รับความสะดวกและความปลอดภัยในการคมนาคม	กองช่าง/ อบจ.น่าน/ หน่วยงานอื่นๆ

1.1 แผนงานอุตสาหกรรมและการโยธา

ที่	โครงการ	วัตถุประสงค์	เป้าหมาย (ผลผลิตของโครงการ)	งบประมาณและที่ผ่านมา					ตัวชี้วัด (KPI)	ผลที่คาดว่าจะได้รับ	หน่วยงาน รับผิดชอบหลัก
				2566	2567	2568	2569	2570			
15	ก่อสร้างลำเหมือง คสล. (ห้วยเมียง) บ.ตุ้ หมู่ 4, บ.จิวหมู่ 9, ต.เซียงกลาง , บ.ม่วง หมู่ 7,บ.พญาแก้ว หมู่ 4 ต.พญาแก้ว	เพื่อให้การคมนาคมสะดวกรวดเร็วและปลอดภัย	500 เมตร	1,500,000	1,500,000	1,500,000	1,500,000	1,500,000	เมตร	ประชาชนได้รับความสะดวกและความปลอดภัยในการคมนาคม	กองช่าง/ อบจ.น่าน/ หน่วยงานอื่นๆ
16	ก่อสร้าง/ปรับปรุงถนนแอสฟัลต์ติกคอนกรีตทับคอนกรีตเสริมเหล็กเดิม (Overlay) บ้านพญาแก้ว - บ้านม่วง	เพื่อให้การคมนาคมสะดวกรวดเร็วและปลอดภัย	ความยาวโดยรวม 4,000 เมตร หนา 0.04 เมตร	6,000,000	6,000,000	6,000,000	6,000,000	6,000,000	เมตร	ประชาชนได้รับความสะดวกและความปลอดภัยในการคมนาคม	กองช่าง อบจ.น่าน หรือ หน่วยงานอื่น ๆ
17	ปรับปรุงแอสฟัลต์ติกทับถนนคอนกรีตเสริมเหล็กสายโรงบ่มไບยา - ป่าสงวนบ้านพูล หมู่ที่ 3	เพื่อให้การคมนาคมสะดวกรวดเร็วและปลอดภัย	ความยาวโดยรวม ประมาณ 140 เมตร	200,000	200,000	200,000	200,000	200,000	เมตร	ประชาชนได้ความสะดวกและปลอดภัย	กองช่าง หน่วยงานอื่นๆ
18	ก่อสร้างลาดยางแอสฟัลต์ติกจากหน้าบ้านนายเกษม ขอดเตชะ ถึงห้วยเมียง บ้านศรีอุดม	เพื่อให้การคมนาคมสะดวกรวดเร็วและปลอดภัย	กว้าง 5เมตร ยาว 2,000เมตร	5,000,000	5,000,000	5,000,000	5,000,000	5,000,000	เมตร	ประชาชนได้รับความสะดวกและความปลอดภัยในการคมนาคม	กองช่าง อบจ.น่าน หรือ หน่วยงานอื่น ๆ
19	ก่อสร้างลาดยางแอสฟัลต์ติกจากหน้าบ้านนายเกษม ขอดเตชะ ถึงสันหืดด่าน บ้านศรีอุดม	เพื่อให้การคมนาคมสะดวกรวดเร็วและปลอดภัย	กว้าง 5เมตร ยาว 3,000เมตร	8,000,000	8,000,000	8,000,000	8,000,000	8,000,000	เมตร	ประชาชนได้รับความสะดวกและความปลอดภัยในการคมนาคม	กองช่าง อบจ.น่าน หรือ หน่วยงานอื่น ๆ
20	ก่อสร้างลาดยางแอสฟัลต์ติกจากหน้าบ้านนายเกษม ขอดเตชะ ถึงทางไปสันก้อม่วง บ้านศรีอุดม	เพื่อให้การคมนาคมสะดวกรวดเร็วและปลอดภัย	กว้าง 5เมตร ยาว 2,500 เมตร	6,000,000	6,000,000	6,000,000	6,000,000	6,000,000	เมตร	ประชาชนได้รับความสะดวกและความปลอดภัยในการคมนาคม	กองช่าง อบจ.น่าน หรือ หน่วยงานอื่น ๆ

1.1 แผนงานอุตสาหกรรมและการโยธา

ที่	โครงการ	วัตถุประสงค์	เป้าหมาย (ผลผลิตของโครงการ)	งบประมาณและที่ผ่านมา					ตัวชี้วัด (KPI)	ผลที่คาดว่าจะได้รับ	หน่วยงาน รับผิดชอบหลัก
				2566	2567	2568	2569	2570			
21	ก่อสร้างลาดยางแอสฟัลท์ติก จากหลังวัดศรีอุดม ถึงทางไปห้วยตีต บ้านศรีอุดม	เพื่อให้การคมนาคมสะดวก รวดเร็วและปลอดภัย	กว้าง 5เมตร ยาว 2,000เมตร	5,000,000	5,000,000	5,000,000	5,000,000	5,000,000	เมตร	ประชาชนได้รับความ สะดวกและความ ปลอดภัยในการคมนาคม	กองช่าง อบจ.น่าน หรือ หน่วยงานอื่น ๆ
22	ก่อสร้างถนนลูกรังทางไปทุ่งตืด บ้านศรีอุดม	เพื่อให้การคมนาคมสะดวก รวดเร็วและปลอดภัย	กว้าง 4 เมตร ยาว 2,000เมตร	2,000,000	2,000,000	2,000,000	2,000,000	2,000,000	เมตร	ประชาชนได้รับความ สะดวกและความ ปลอดภัยในการคมนาคม	กองช่าง อบจ.น่าน หรือ หน่วยงานอื่น ๆ
23	ก่อสร้างถนนคอนกรีตเสริมเหล็กเข้าสู่พื้นที่ การเกษตร บ้านศรีอุดม	เพื่อให้การคมนาคมสะดวก รวดเร็วและปลอดภัย	กว้าง 4เมตร ยาว 4,000เมตร	10,000,000	10,000,000	10,000,000	10,000,000	10,000,000	เมตร	ประชาชนได้รับความ สะดวกและความ ปลอดภัยในการคมนาคม	กองช่าง อบจ.น่าน หรือ หน่วยงานอื่น ๆ
24	ก่อสร้างถนนคอนกรีตเสริมเหล็กสายเลียบ ลำเหมือง ฝ่ายข้อมือเหล็ก	เพื่อให้การคมนาคมสะดวก รวดเร็วและปลอดภัย	กว้าง 3 เมตร ยาว 3,000เมตร	5,000,000	5,000,000	5,000,000	5,000,000	5,000,000	เมตร	ประชาชนได้รับความ สะดวกและความ ปลอดภัยในการคมนาคม	กองช่าง อบจ.น่าน หรือ หน่วยงานอื่น ๆ
25	ก่อสร้างถนนลาดยางแอสฟัลท์ติกคอนกรีต สายห้วยเมียง บ้านศรีอุดม หมู่ที่ 1	เพื่อให้การคมนาคมสะดวก รวดเร็วและปลอดภัย	กว้าง 6เมตร ยาว 3,000เมตร ผิวจราจรหนา0.04ม.	10,000,000	10,000,000	10,000,000	10,000,000	10,000,000	เมตร	ประชาชนได้รับความ สะดวกและความ ปลอดภัยในการคมนาคม	กองช่าง อบจ.น่าน หรือ หน่วยงานอื่น ๆ
26	ก่อสร้างถนนลาดยางแอสฟัลท์ติกคอนกรีต สายบนวัด บ้านศรีอุดม หมู่ที่ 1	เพื่อให้การคมนาคมสะดวก รวดเร็วและปลอดภัย	กว้าง 6 เมตร ยาว 2,000เมตร ผิวจราจรหนา0.04ม.	5,000,000	5,000,000	5,000,000	5,000,000	5,000,000	เมตร	ประชาชนได้รับความ สะดวกและความ ปลอดภัยในการคมนาคม	กองช่าง อบจ.น่าน หรือ หน่วยงานอื่น ๆ

1.1 แผนงานอุตสาหกรรมและการโยธา

ที่	โครงการ	วัตถุประสงค์	เป้าหมาย (ผลผลิตของโครงการ)	งบประมาณและที่ผ่านมา					ตัวชี้วัด (KPI)	ผลที่คาดว่าจะได้รับ	หน่วยงาน รับผิดชอบหลัก
				2566	2567	2568	2569	2570			
27	ก่อสร้าง/ปรับปรุงถนนลาดยางสายจิว-เด่นธารา บ้านจิว หมู่ที่ 9	เพื่อให้การคมนาคมสะดวก รวดเร็วและปลอดภัย	กว้าง 4 เมตร ยาว 3,000 เมตร หนา 0.04 เมตร	8,000,000	8,000,000	8,000,000	8,000,000	8,000,000	เมตร	ประชาชนได้รับความสะดวกและความปลอดภัยในการคมนาคม	กองช่าง อบจ.น่าน หรือ หน่วยงานอื่น ๆ
28	ก่อสร้างถนนลาดยางแอสฟัลท์ติกคอนกรีตสายกลางทุ่ง บ้านดู่ หมู่ที่ 4	เพื่อให้การคมนาคมสะดวก รวดเร็วและปลอดภัย	กว้าง 4 เมตร ยาว 1,000 เมตร หนา 0.04 เมตร	3,000,000	3,000,000	3,000,000	3,000,000	3,000,000	เมตร	ประชาชนได้รับความสะดวกและความปลอดภัยในการคมนาคม	กองช่าง อบจ.น่าน หรือ หน่วยงานอื่น ๆ
29	ก่อสร้างถนนคอนกรีตบ้านดู่ หมู่ที่ 4	เพื่อให้การคมนาคมสะดวก รวดเร็วและปลอดภัย	กว้าง 4 เมตร ยาว 500 เมตร หนา 0.15 เมตร	2,000,000	2,000,000	2,000,000	2,000,000	2,000,000	เมตร	ประชาชนได้รับความสะดวกและความปลอดภัยในการคมนาคม	กองช่าง อบจ.น่าน หรือ หน่วยงานอื่น ๆ
30	ก่อสร้างถนนลาดยางแอสฟัลท์ติกคอนกรีตสายข้างฝาย รพช. บ้านดู่ หมู่ที่ 4	เพื่อให้การคมนาคมสะดวก รวดเร็วและปลอดภัย	กว้าง 4 เมตร ยาว 1,000 เมตร หนา 0.04 เมตร	3,000,000	3,000,000	3,000,000	3,000,000	3,000,000	เมตร	ประชาชนได้รับความสะดวกและความปลอดภัยในการคมนาคม	กองช่าง อบจ.น่าน หรือ หน่วยงานอื่น ๆ
31	ก่อสร้างถนนคอนกรีตสายสวนดาบบุญ บ้านคันทนา หมู่ที่ 2	เพื่อให้การคมนาคมสะดวก รวดเร็วและปลอดภัย	กว้าง 4 เมตร ยาว 1,000 เมตร หนา 0.15 เมตร	8,000,000	8,000,000	8,000,000	8,000,000	8,000,000	เมตร	ประชาชนได้รับความสะดวกและความปลอดภัยในการคมนาคม	กองช่าง อบจ.น่าน หรือ หน่วยงานอื่น ๆ
32	ก่อสร้างถนน สายบ้านกอก -ปางก่อ หมู่ที่ 8 ตำบลเชียงกลาง	เพื่อให้การคมนาคมสะดวก รวดเร็วและปลอดภัย	กว้าง 4 เมตร ยาว 3,000 เมตร หนา 0.15 เมตร	7,000,000	7,000,000	7,000,000	7,000,000	7,000,000	เมตร	ประชาชนได้รับความสะดวกและความปลอดภัยในการคมนาคม	กองช่าง อบจ.น่าน หรือ หน่วยงานอื่น ๆ
33	ก่อสร้างถนนคอนกรีตเสริมเหล็กบ้านน้ำคา ตำบลพญาแก้ว เชื่อมต่อบ้านหนาด ตำบลไชยวัฒนา อ.ปัว จ.น่าน	เพื่อให้การคมนาคมสะดวก รวดเร็วและปลอดภัย	กว้าง 4 เมตร ยาว 2,000 เมตร หนา 0.15 เมตร	5,000,000	5,000,000	5,000,000	5,000,000	5,000,000	เมตร	ประชาชนได้รับความสะดวกและความปลอดภัยในการคมนาคม	กองช่าง อบจ.น่าน หรือ หน่วยงานอื่น ๆ

ก.ยุทธศาสตร์จังหวัดที่ 3 พัฒนาและยกระดับคุณภาพชีวิตของประชาชนให้สอดคล้องกับวิถีชีวิตชุมชนตามปรัชญาเศรษฐกิจพอเพียง

ข.ยุทธศาสตร์การพัฒนาขององค์กรปกครองส่วนท้องถิ่นในเขตจังหวัดที่ 2 ด้านเศรษฐกิจและการท่องเที่ยวเชิงอนุรักษ์

2.ยุทธศาสตร์การพัฒนา ด้านเศรษฐกิจและการท่องเที่ยวเชิงอนุรักษ์

2.1 แผนงานเคหะและชุมชน

ที่	โครงการ	วัตถุประสงค์	เป้าหมาย (ผลผลิตของโครงการ)	งบประมาณและที่ผ่านมา					ตัวชี้วัด (KPI)	ผลที่คาดว่าจะได้รับ	หน่วยงาน รับผิดชอบหลัก
				2566	2567	2568	2569	2570			
1	ขยายเขตระบบจำหน่ายไฟฟ้า เข้าสู่ลำไยแปลงใหญ่ ตำบลพญาแก้ว	เพื่อให้มีไฟส่องสว่างบน เส้นทางคมนาคม ทำให้เกิด ความปลอดภัย	1,500 ไร่	1,000,000	1,000,000	1,000,000	1,000,000	1,000,000	ไร่	มีไฟส่องสว่างบน เส้นทางคมนาคม เกิดความปลอดภัย	กองช่าง/ สนง.ไฟฟ้าฯ
2	ขยายเขตระบบจำหน่ายไฟฟ้า เข้าสู่ลำไยแปลงใหญ่ ตำบลเชียงกลาง	เพื่อให้มีไฟส่องสว่างบน เส้นทางคมนาคม ทำให้เกิด ความปลอดภัย	1,500 ไร่	1,000,000	1,000,000	1,000,000	1,000,000	1,000,000	ไร่	มีไฟส่องสว่างบน เส้นทางคมนาคม เกิดความปลอดภัย	กองช่าง/ สนง.ไฟฟ้าฯ

2.2 แผนงานอุตสาหกรรมและการโยธา

ที่	โครงการ	วัตถุประสงค์	เป้าหมาย (ผลผลิตของโครงการ)	งบประมาณและที่ผ่านมา					ตัวชี้วัด (KPI)	ผลที่คาดว่าจะได้รับ	หน่วยงาน รับผิดชอบหลัก
				2566	2567	2568	2569	2570			
1	ก่อสร้างลำเหมืองห้วยโอ บ้านจิว หมู่ที่ 9	เพื่อให้มีน้ำใช้ในการ เกษตรอย่างเพียงพอ	ขนาด 1.5เมตร x1.5เมตร หนา 0.15 ม. ยาว1,00ม.	10,000,000	10,000,000	10,000,000	10,000,000	10,000,000	เมตร	มีน้ำใช้ในการ เกษตรอย่างเพียงพอ	กองช่าง หน่วยงานอื่นๆ
2	ก่อสร้างลำเหมืองทุ่งเป่า บ้านจิว หมู่ที่ 9	เพื่อให้มีน้ำใช้ในการ เกษตรอย่างเพียงพอ	ขนาด 1เมตร x1เมตร หนา 0.15 ม. ยาว200ม.	1,500,000	1,500,000	1,500,000	1,500,000	1,500,000	เมตร	มีน้ำใช้ในการ เกษตรอย่างเพียงพอ	กองช่าง หน่วยงานอื่นๆ
3	ก่อสร้างลำเหมืองเก่า บ้านคู หมู่ที่ 4	เพื่อให้มีน้ำใช้ในการ เกษตรอย่างเพียงพอ	ขนาด 1เมตร x1.2เมตร หนา 0.15 ม. ยาว760ม.	5,000,000	5,000,000	5,000,000	5,000,000	5,000,000	เมตร	มีน้ำใช้ในการ เกษตรอย่างเพียงพอ	กองช่าง หน่วยงานอื่นๆ
4	ก่อสร้างลำเหมืองวัดहां บ้านคู หมู่ที่ 4	เพื่อให้มีน้ำใช้ในการ เกษตรอย่างเพียงพอ	ขนาด 0.50เมตร x0.50เมตร หนา 0.10 ม. ยาว300ม.	500,000	500,000	500,000	500,000	500,000	เมตร	มีน้ำใช้ในการ เกษตรอย่างเพียงพอ	กองช่าง หน่วยงานอื่นๆ
5	ก่อสร้างลำเหมืองนาโฮ บ้านคู หมู่ที่ 4	เพื่อให้มีน้ำใช้ในการ เกษตรอย่างเพียงพอ	ขนาด 0.50เมตร x0.50เมตร หนา 0.10 ม. ยาว360ม.	550,000	550,000	550,000	550,000	550,000	เมตร	มีน้ำใช้ในการ เกษตรอย่างเพียงพอ	กองช่าง หน่วยงานอื่นๆ

2.2 แผนงานอุตสาหกรรมและการโยธา

ที่	โครงการ	วัตถุประสงค์	เป้าหมาย (ผลผลิตของโครงการ)	งบประมาณและที่ผ่านมา					ตัวชี้วัด (KPI)	ผลที่คาดว่าจะได้รับ	หน่วยงาน รับผิดชอบหลัก
				2566	2567	2568	2569	2570			
6	ก่อสร้างลำเหมืองนาเลย บ้านดู่ หมู่ที่ 4	เพื่อให้มีน้ำใช้ในการ เกษตรอย่างเพียงพอ	ขนาด 0.50เมตร x0.50เมตร หนา 0.10 ม. ยาว150ม.	250,000	250,000	250,000	250,000	250,000	เมตร	มีน้ำใช้ในการ เกษตรอย่างเพียงพอ	กองช่าง หน่วยงานอื่นๆ
7	ก่อสร้างลำเหมืองห้วยเฉียง บ้านดู่ หมู่ที่ 4	เพื่อให้มีน้ำใช้ในการ เกษตรอย่างเพียงพอ	ขนาด 2เมตร x2เมตร หนา 0.20 ม. ยาว1,000ม.	10,000,000	10,000,000	10,000,000	10,000,000	10,000,000	เมตร	มีน้ำใช้ในการ เกษตรอย่างเพียงพอ	กองช่าง หน่วยงานอื่นๆ
8	ก่อสร้างลำเหมืองนาทุ่งกลาง บ้านดู่ หมู่ที่ 4	เพื่อให้มีน้ำใช้ในการ เกษตรอย่างเพียงพอ	ขนาด 0.50เมตร x0.50เมตร หนา 0.10 ม. ยาว500ม.	1,000,000	1,000,000	1,000,000	1,000,000	1,000,000	เมตร	มีน้ำใช้ในการ เกษตรอย่างเพียงพอ	กองช่าง หน่วยงานอื่นๆ
9	จุดลำห้วยซี -รร. บ้านดู่ หมู่ที่ 4	เพื่อให้มีน้ำใช้ในการ เกษตรอย่างเพียงพอ	ขนาด 0.50เมตร x0.50เมตร หนา 0.10 ม. ยาว150ม.	250,000	250,000	250,000	250,000	250,000	เมตร	มีน้ำใช้ในการ เกษตรอย่างเพียงพอ	กองช่าง หน่วยงานอื่นๆ
10	ก่อสร้างลำเหมือง สาย 10 บ้านสบคอน หมู่ที่ 13	เพื่อให้มีน้ำใช้ในการ เกษตรอย่างเพียงพอ	ขนาด 1เมตร x1เมตร หนา 0.15 ม. ยาว300ม.	1,500,000	1,500,000	1,500,000	1,500,000	1,500,000	เมตร	มีน้ำใช้ในการ เกษตรอย่างเพียงพอ	กองช่าง หน่วยงานอื่นๆ
11	ก่อสร้างลำเหมืองสายป่าช้า บ้านสบคอน หมู่ที่ 13	เพื่อให้มีน้ำใช้ในการ เกษตรอย่างเพียงพอ	ขนาด 0.40เมตร x0.40เมตร หนา 0.10 ม. ยาว200ม.	250,000	250,000	250,000	250,000	250,000	เมตร	มีน้ำใช้ในการ เกษตรอย่างเพียงพอ	กองช่าง หน่วยงานอื่นๆ
12	ก่อสร้างลำเหมืองสายห้วยกุ่มถ่าน บ้านสบคอน หมู่ที่ 13	เพื่อให้มีน้ำใช้ในการ เกษตรอย่างเพียงพอ	ขนาด 1.50เมตร x1.50เมตร หนา 0.20 ม. ยาว1,000ม.	10,000,000	10,000,000	10,000,000	10,000,000	10,000,000	เมตร	มีน้ำใช้ในการ เกษตรอย่างเพียงพอ	กองช่าง หน่วยงานอื่นๆ

2.2 แผนงานอุตสาหกรรมและการโยธา

ที่	โครงการ	วัตถุประสงค์	เป้าหมาย (ผลผลิตของโครงการ)	งบประมาณและที่ผ่านมา					ตัวชี้วัด (KPI)	ผลที่คาดว่าจะ จะได้รับ	หน่วยงาน รับผิดชอบหลัก
				2566	2567	2568	2569	2570			
13	โครงการวางระบบท่อส่งน้ำลำไยแปลงใหญ่ พญาแก้ว	เพื่อให้มีน้ำใช้ในการเกษตร อย่างพอเพียง	กลุ่มลำไยแปลงใหญ่ พญาแก้ว	15,000,000	15,000,000	15,000,000	15,000,000	15,000,000	จุด	ประชาชนมีน้ำใช้ในการ เกษตรอย่างเพียงพอ	กองช่าง หน่วยงานอื่นๆ
14	ก่อสร้างโรงคัดแยกลำไย แปลงใหญ่พญาแก้ว	เพื่อให้มีโรงคัดในพื้นที่ เพื่อการตลาดที่มั่นคง	กลุ่มลำไยแปลงใหญ่ พญาแก้ว	3,000,000	3,000,000	3,000,000	3,000,000	3,000,000	แห่ง	เกษตรมีโรงอบลำไย	กองช่าง หน่วยงานอื่นๆ
15	ก่อสร้างโรงอบซัลเฟอร์ลำไยแปลงใหญ่ พญาแก้ว	เพื่อให้เกษตรมี โรงอบซัลเฟอร์	กลุ่มลำไยแปลงใหญ่ พญาแก้ว	400,000	400,000	400,000	400,000	400,000	แห่ง	เกษตรมีโรงอบ ซัลเฟอร์	กองช่าง หน่วยงานอื่นๆ
16	ก่อสร้างระบบประปาบนผิวดิน จากลำน้ำคอน ถึงบ้านศรีอุดม	เพื่อเกษตรกรรมน้ำใช้ใน การทำเกษตร	ระยะทาง 2,000 เมตร	4,000,000	4,000,000	4,000,000	4,000,000	4,000,000	แห่ง	เกษตรกรรมน้ำใช้ใน การทำเกษตร	กองช่าง หน่วยงานอื่นๆ
17	ปรับปรุงและซ่อมแซมถนน คสล.เข้าแหล่ง ท่องเที่ยว (น้ำตกผานางอิง) บ้านดู่	เพื่อให้การคมนาคม สะดวกรวดเร็ว	700 เมตร	1,500,000	1,500,000	1,500,000	1,500,000	1,500,000	เมตร	ประชาชนได้รับความ สะดวก	กองช่าง/ หน่วยงานอื่นๆ
18	ก่อสร้างถนน คสล.เข้าแหล่งท่องเที่ยว (น้ำตกผานางอิง)บ้านพญาแก้ว หมู่ 4	เพื่อพัฒนาและปรับปรุงเส้นท สู่สถานที่ท่องเที่ยว	460 เมตร	1,000,000	1,000,000	1,000,000	1,000,000	1,000,000	เมตร	สถานที่ท่องเที่ยวได้ รับการพัฒนาที่ดีขึ้น	กองช่าง หน่วยงานอื่นๆ
19	ก่อสร้างสถานีสูบน้ำด้วยพลังงานแสงอาทิตย์ บ้านพญาแก้ว หมู่ 4 ต.พญาแก้ว	เพื่อให้มีน้ำใช้ในการเกษตร อย่างพอเพียง	เกษตรผู้ผลิตลำไย แปลงใหญ่	5,000,000	5,000,000	5,000,000	5,000,000	5,000,000	ร้อยละ ผู้ใช้น้ำ	ประชาชนมีน้ำใช้ใน การเกษตรอย่างพอเพียง	กองช่าง กระทรวงพลังงาน
20	ขุดลอกลำน้ำคอน บ้านพญาแก้ว ,บ้านม่วง บ้านดู่ ,บ้านจิว	เพื่อให้มีน้ำใช้ในการ เกษตรอย่างเพียงพอ	ความยาวโดยรวม 1,000 เมตร	5,000,000	5,000,000	5,000,000	5,000,000	5,000,000	กิโลเมตร	ประชาชนมีน้ำใช้ในการ เกษตรอย่างเพียงพอ	อบต./ หน่วยงานอื่นๆ
21	ก่อสร้างอ่างเก็บน้ำ ขนาดกลางกั้น แม่น้ำคอนบ้านผาน้ำน้อย	เพื่อให้มีน้ำในการอุปโภค บริโภค อย่างเพียงพอ	1 แห่ง	1,000,000	1,000,000	1,000,000	1,000,000	1,000,000	ร้อยละ ผู้ใช้น้ำ	ประชาชนมีน้ำอุปโภค บริโภคอย่างเพียงพอ	กองช่าง หน่วยงานอื่น ๆ
22	ขุดสระ/ก่อสร้างอ่างเก็บน้ำห้วยบวกหมู บ้านพูล หมู่ 3 ตำบลพญาแก้ว	เพื่อให้มีน้ำใช้ในการ เกษตรอย่างเพียงพอ	ก.40 เมตรxยาว 150 ม. xลึก 5ม.	2,500,000	2,500,000	2,500,000	2,500,000	2,500,000	ร้อยละ ผู้ใช้น้ำ	ประชาชนมีน้ำใช้ในการ เกษตรอย่างเพียงพอ	กองช่าง หน่วยงานอื่นๆ

2.2 แผนงานอุตสาหกรรมและการโยธา

ที่	โครงการ	วัตถุประสงค์	เป้าหมาย (ผลผลิตของโครงการ)	งบประมาณและที่ผ่านมา					ตัวชี้วัด (KPI)	ผลที่คาดว่าจะได้รับ	หน่วยงาน รับผิดชอบหลัก
				2566	2567	2568	2569	2570			
23	ก่อสร้างสถานีสูบน้ำด้วยพลังงานแสงอาทิตย์ บ้านดู่ หมู่ 4 ต.เชียงกลาง	เพื่อให้มีน้ำใช้ในการเกษตรอย่างพอเพียง	1 แห่ง	3,000,000	3,000,000	3,000,000	3,000,000	3,000,000	จุด	ประชาชนมีน้ำใช้ในการเกษตรอย่างเพียงพอ	กองช่าง หน่วยงานอื่นๆ
24	โครงการวางระบบท่อส่งน้ำลำไยแปลงใหญ่ ตำบลเชียงกลาง	เพื่อให้มีน้ำใช้ในการเกษตรอย่างพอเพียง	กลุ่มลำไยแปลงใหญ่ ตำบลเชียงกลาง	15,000,000	15,000,000	15,000,000	15,000,000	15,000,000	จุด	ประชาชนมีน้ำใช้ในการเกษตรอย่างเพียงพอ	กองช่าง หน่วยงานอื่นๆ
25	ก่อสร้างสถานีสูบน้ำด้วยพลังงานแสงอาทิตย์ บ้านจั่ว หมู่ 9 ต.เชียงกลาง	เพื่อให้มีน้ำใช้ในการเกษตรอย่างพอเพียง	1 แห่ง	1,000,000	1,000,000	1,000,000	1,000,000	1,000,000	จุด	ประชาชนมีน้ำใช้ในการเกษตรอย่างเพียงพอ	กองช่าง หน่วยงานอื่นๆ

ก. ยุทธศาสตร์จังหวัดที่ 1 บริหารจัดการทรัพยากรธรรมชาติและสิ่งแวดล้อม โดยการมีส่วนร่วมของภาคประชาสังคม

ข. ยุทธศาสตร์การพัฒนาขององค์กรปกครองส่วนท้องถิ่นในเขตจังหวัดที่ 5 ด้านการจัดการทรัพยากรธรรมชาติและการอนุรักษ์สิ่งแวดล้อม

5.ยุทธศาสตร์การพัฒนา ด้านการจัดการทรัพยากรธรรมชาติและสิ่งแวดล้อม

5.1 แผนงานอุตสาหกรรมและการโยธา

ที่	โครงการ	วัตถุประสงค์	เป้าหมาย (ผลผลิตของโครงการ)	งบประมาณและที่ผ่านมา					ตัวชี้วัด (KPI)	ผลที่คาดว่าจะได้รับ	หน่วยงาน รับผิดชอบหลัก
				2566	2567	2568	2569	2570			
1	ก่อสร้างผนังกล่องเกเบียน ลำน้ำกอน (พร้อมไหล่ทาง)บ้านม่วง หมู่ที่ 7	เพื่อน้ำไหลได้สะดวก และป้องกันตลิ่งพัง	ความยาวโดยรวม 800 เมตร	20,000,000	20,000,000	20,000,000	20,000,000	20,000,000	เมตร	สามารถป้องกันอุทกภัย และป้องกันตลิ่งพังได้	กองช่าง หรือหน่วยงาน อื่น ๆที่เกี่ยวข้อง
2	ก่อสร้างผนังกล่องเกเบียน ห้วยจิ้ว บ้านจิ้ว หมู่ที่ 9	เพื่อน้ำไหลได้สะดวก และป้องกันตลิ่งพัง	ความยาวโดยรวม 1,500 เมตร	10,000,000	10,000,000	10,000,000	10,000,000	10,000,000	เมตร	สามารถป้องกันอุทกภัย และป้องกันตลิ่งพังได้	กองช่าง หรือหน่วยงาน อื่น ๆที่เกี่ยวข้อง
3	ก่อสร้างผนังกล่องเกเบียน ห้วยดีด บ้านจิ้ว หมู่ที่ 9	เพื่อน้ำไหลได้สะดวก และป้องกันตลิ่งพัง	ความยาวโดยรวม 1,000 เมตร	5,000,000	5,000,000	5,000,000	5,000,000	5,000,000	เมตร	สามารถป้องกันอุทกภัย และป้องกันตลิ่งพังได้	กองช่าง หรือหน่วยงาน อื่น ๆที่เกี่ยวข้อง
4	ก่อสร้างผนังกล่องเกเบียน ห้วยก๊าะ บ้านผาน้ำน้อย หมู่ที่ 5	เพื่อน้ำไหลได้สะดวก และป้องกันตลิ่งพัง	ความยาวโดยรวม 1,000 เมตร	1,500,000	1,500,000	1,500,000	1,500,000	1,500,000	เมตร	สามารถป้องกันอุทกภัย และป้องกันตลิ่งพังได้	กองช่าง หรือหน่วยงาน อื่น ๆที่เกี่ยวข้อง

บัญชีครุภัณฑ์

แผนพัฒนาท้องถิ่น พ.ศ.2566 - 2570

องค์การบริหารส่วนตำบลเชียงกลางพญาแก้ว อำเภอเชียงกลาง จังหวัดน่าน

ก.ยุทธศาสตร์จังหวัด ยุทธศาสตร์ที่ 2 พัฒนาและเสริมสร้างศักยภาพเศรษฐกิจการค้า การลงทุนและการท่องเที่ยว ตลอดจนพัฒนาทรัพยากรการผลิตทางการเกษตร อุตสาหกรรมอย่างยั่งยืน

ข.ยุทธศาสตร์การพัฒนาขององค์กรปกครองส่วนท้องถิ่นในเขตจังหวัดที่ 1 ด้านการพัฒนาโครงสร้างพื้นฐาน

1.ยุทธศาสตร์การพัฒนา ด้านการพัฒนาโครงสร้างพื้นฐาน

ที่	แผนงาน	หมวด	ประเภท	วัตถุประสงค์	เป้าหมาย (ผลผลิตของครุภัณฑ์)	งบประมาณและที่ผ่านมา					หน่วยงาน ที่ได้รับผิดชอบ
						2566	2567	2568	2569	2570	
1	อุตสาหกรรมและ การโยธา	ครุภัณฑ์	ครุภัณฑ์งานบ้านงานครัว	เพื่อให้บริการประชาชน	เครื่องกรองน้ำอินฟาเรด ถังเก็บน้ำขนาดใหญ่	200,000	200,000	200,000	200,000	200,000	สำนักงานปลัด

ก.ยุทธศาสตร์จังหวัดที่ 4 เสริมสร้างความสัมพันธ์ชายแดน ตลอดจนวางระบบบริหารจัดการเพื่อเตรียมความพร้อมในการเข้าสู่ประชาคมอาเซียน

ข. ยุทธศาสตร์การพัฒนาขององค์กรปกครองส่วนท้องถิ่นในเขตจังหวัดที่ 6 ด้านการบริหารจัดการและการบริการ

6.ยุทธศาสตร์การพัฒนา ด้านการบริหารจัดการและการบริการ

6.1 แผนงานบริหารงานทั่วไป

ที่	แผนงาน	หมวด	ประเภท	วัตถุประสงค์	เป้าหมาย (ผลผลิตของครุภัณฑ์)	งบประมาณและที่ผ่านมา					หน่วยงาน ที่ได้รับผิดชอบ
						2566	2567	2568	2569	2570	
1	บริหารงานทั่วไป	ครุภัณฑ์	ครุภัณฑ์ยานพาหนะ และขนส่ง	เพื่อใช้เพื่อบริการประชาชน	รถบรรทุกน้ำ	500,000	500,000	500,000	500,000	500,000	สำนักงานปลัด

2

6.2 แผนงานการรักษาความสงบภายใน

ที่	แผนงาน	หมวด	ประเภท	วัตถุประสงค์	เป้าหมาย (ผลผลิตของครุภัณฑ์)	งบประมาณและที่ผ่านมา					หน่วยงาน ที่ได้รับผิดชอบ
						2566	2567	2568	2569	2570	
1	การรักษาความ สงบภายใน	ครุภัณฑ์	ครุภัณฑ์ไฟฟ้าและ วิทยุ	เพื่อใช้ในป้องกันและบรรเทา สาธารณภัย	เสาสัญญาณสื่อสาร, เครื่องรับ-ส่งวิทยุ(ชนิดมือ, ชนิดประจำที่)	150,000	150,000	150,000	150,000	150,000	สำนักงานปลัด
2	การรักษาความ สงบภายใน	ครุภัณฑ์	ครุภัณฑ์โฆษณาและ เผยแพร่	เพื่อใช้ในการเฝ้าระวัง ดูแลเรื่อง ความปลอดภัย	กล้องโทรทัศน์วงจรปิด จำนวน10 ตัว	1,000,000	1,000,000	1,000,000	1,000,000	1,000,000	สำนักงานปลัด

6.3 แผนงานสาธารณสุข

ที่	แผนงาน	หมวด	ประเภท	วัตถุประสงค์	เป้าหมาย (ผลผลิตของครุภัณฑ์)	งบประมาณและที่ผ่านมา					หน่วยงาน ที่ได้รับผิดชอบ
						2566	2567	2568	2569	2570	
1	สาธารณสุข	ครุภัณฑ์	ครุภัณฑ์การเกษตร	เพื่อป้องกันปัญหาไข้เลือดออกให้ กับประชาชนในพื้นที่ อบต.	เครื่องพ่นหมอกควัน จำนวน 2 เครื่อง	60,000	60,000	60,000	60,000	60,000	สำนักงานปลัด

6.5 แผนงานการศาสนา วัฒนธรรมและนันทนาการ

ที่	แผนงาน	หมวด	ประเภท	วัตถุประสงค์	เป้าหมาย (ผลผลิตของครุภัณฑ์)	งบประมาณและที่ผ่านมา					หน่วยงาน ที่ได้รับผิดชอบ
						2566	2567	2568	2569	2570	
1	การศาสนา วัฒนธรรมและ นันทนาการ	ครุภัณฑ์	ครุภัณฑ์กีฬา	เพื่อจัดซื้อใช้ในสำนักงานองค์การ บริหารส่วนตำบลเชียงกลางพญาแก้ว	เครื่องออกกำลังกาย กลางแจ้งต่างๆ	60,000	60,000	60,000	60,000	60,000	กองการศึกษา ศาสนาและ วัฒนธรรม

ส่วนที่ 4

การติดตามและประเมินผล

4.1 การติดตามและประเมินผลยุทธศาสตร์ยุทธศาสตร์

ในการจัดทำแผนพัฒนาท้องถิ่น นั้น (พ.ศ.2566-2570) จะต้องมีการติดตามและประเมินผลแผน โดยจะต้องติดตามและประเมินผลยุทธศาสตร์ ตามระเบียบกระทรวงมหาดไทย ว่าด้วยการจัดทำแผนขององค์กรปกครองส่วนท้องถิ่น พ.ศ.2548 หมวด6ข้อ 29 และระเบียบกระทรวงมหาดไทย ว่าด้วยการจัดทำแผนขององค์กรปกครองส่วนท้องถิ่น(ฉบับที่ 3)พ.ศ.2561 ข้อ 13 โดยคณะกรรมการติดตามและประเมินผลแผนพัฒนา ตามแนวทางการพิจารณาการติดตามและประเมินผลยุทธศาสตร์เพื่อความสอดคล้องแผนพัฒนาท้องถิ่นขององค์กรปกครองส่วนท้องถิ่น ของหนังสือกระทรวงมหาดไทย ที่ มท 0810.2/ว5797 ลงวันที่10ตุลาคม2559 เรื่อง แนวทางและหลักเกณฑ์ การจัดทำและประสานแผนพัฒนาท้องถิ่น(พ.ศ.2566-2570)ขององค์กรปกครองส่วนท้องถิ่น (ฉบับที่ 3)พ.ศ.2561 ซึ่งมีแนวทางการพิจารณาดังนี้

**แนวทางการพิจารณาการติดตามและประเมินผลยุทธศาสตร์
เพื่อความสอดคล้องแผนพัฒนาท้องถิ่น พ.ศ.2566-2570
ขององค์การบริหารส่วนตำบลเขียงกลางพญาแก้ว**

ประเด็นการพิจารณา	คะแนน
1.ข้อมูลสภาพทั่วไปและข้อมูลพื้นฐานขององค์กรปกครองส่วนท้องถิ่น	20
2.การวิเคราะห์สภาพการณ์และศักยภาพ	15
3.ยุทธศาสตร์ประกอบด้วย	65
3.1ยุทธศาสตร์ขององค์กรปกครองส่วนท้องถิ่น	10
3.2ยุทธศาสตร์ขององค์กรปกครองส่วนท้องถิ่นในเขตจังหวัด	10
3.3ยุทธศาสตร์จังหวัด	10
3.4วิสัยทัศน์	5
3.5กลยุทธ์	5
3.6เป้าประสงค์ของแต่ละประเด็นกลยุทธ์	5
3.7จุดยืนทางยุทธศาสตร์	5
3.8แผนงาน	5
3.9ความเชื่อมโยงของยุทธศาสตร์ในภาพรวม	5
3.10ผลผลิต/โครงการ	5
รวมคะแนน	100

ประเด็นการพิจารณา	รายละเอียดหลักเกณฑ์	คะแนนเต็ม	คะแนนที่ได้
1.ข้อมูลสภาพทั่วไปและข้อมูลพื้นฐานขององค์กรปกครองส่วนท้องถิ่น	<p>ควรประกอบด้วยข้อมูลดังนี้</p> <p>(1)ข้อมูลเกี่ยวกับด้านกายภาพ เช่น ที่ตั้งของหมู่บ้าน/ชุมชน/ตำบล ลักษณะภูมิประเทศ ลักษณะภูมิอากาศ ลักษณะของที่ดิน ลักษณะของแหล่งน้ำ ลักษณะของป่าไม้ ฯลฯ ด้านการเมือง/การปกครอง เช่น เขตการปกครองการเลือกตั้ง</p>	20	
	(2)ข้อมูลเกี่ยวกับด้านการเมือง/การปกครอง เช่น เขตการปกครอง การเลือกตั้ง ฯลฯ ประชากร เช่น ข้อมูลเกี่ยวกับจำนวนประชากร และช่วงอายุและจำนวนประชากร ฯลฯ	2	
	(3)ข้อมูลเกี่ยวกับสภาพทางสังคม เช่น การศึกษา สาธารณสุข อาชญากรรม ยาเสพติด การสังคมสงเคราะห์	2	
	(4)ข้อมูลเกี่ยวกับระบบบริหารพื้นฐาน เช่น การคมนาคมขนส่ง การไฟฟ้า การประปา โทรศัพท์ ฯลฯ	2	
	(5)ข้อมูลเกี่ยวกับระบบเศรษฐกิจ เช่น การเกษตร การประมง การปศุสัตว์ การบริการ การท่องเที่ยว อุตสาหกรรม การพาณิชย์/กลุ่มอาชีพแรงงาน ฯลฯและเศรษฐกิจพอเพียงท้องถิ่น (ด้านการเกษตร และแหล่งน้ำ)	2	
	(6)ข้อมูลเกี่ยวกับศาสนา ประเพณี วัฒนธรรม เช่น การนับถือ ศาสนาประเพณีและงานประจำปี ภูมิปัญญาท้องถิ่น ภาษาถิ่น สินค้าพื้นเมืองและของที่ระลึก ฯลฯ และอื่นๆ	2	
	(7)ข้อมูลเกี่ยวกับทรัพยากรธรรมชาติ เช่นน้ำ ป่าไม้ ภูเขา คุณภาพของทรัพยากรธรรมชาติ ฯลฯ	2	
	(8)การสำรวจและจัดเก็บข้อมูลเพื่อการจัดทำแผนพัฒนาท้องถิ่น หรือการใช้ข้อมูล จปฐ.	2	
	(9)การประชุมประชาคมท้องถิ่น รูปแบบ วิธีการ และการดำเนินการประชุมประชาคมท้องถิ่น โดยใช้กระบวนการร่วมคิด ร่วมทำ ร่วมตัดสินใจ ร่วมตรวจสอบ ร่วมรับประโยชน์ ร่วมแก้ไขปัญหา ปรึกษาหารือ แลกเปลี่ยนเรียนรู้ เพื่อแก้ไขปัญหาสำหรับการพัฒนาท้องถิ่นตามอำนาจหน้าที่ขององค์กรปกครองส่วนท้องถิ่น	3	

ประเด็นการพิจารณา	รายละเอียดหลักเกณฑ์	คะแนนเต็ม	คะแนนที่ได้
2.การวิเคราะห์ สภาพการณ์และ ศักยภาพ	<p>ควรประกอบด้วยข้อมูลดังนี้</p> <p>(1) การวิเคราะห์ที่ครอบคลุมความเชื่อมโยง ความสอดคล้องยุทธศาสตร์จังหวัด ยุทธศาสตร์การพัฒนาขององค์กรปกครองส่วนท้องถิ่นในเขตจังหวัด ยุทธศาสตร์ขององค์กรปกครองส่วนท้องถิ่น นโยบายของผู้บริหารท้องถิ่น รวมถึงความเชื่อมโยงแผนยุทธศาสตร์ชาติ20ปี แผนพัฒนาเศรษฐกิจและสังคมแห่งชาติและThailand 4.0</p>	15	
	<p>(2)การวิเคราะห์การใช้ผังเมืองรวมหรือผังเมืองเฉพาะและการบังคับใช้ผลของการบังคับใช้ สภาพการณ์ที่เกิดขึ้นต่อการพัฒนาท้องถิ่น</p>	1	
	<p>(3)การวิเคราะห์ทางสังคม เช่น ด้านแรงงาน การศึกษา สาธารณสุข ความยากจน อาชญากรรม ปัญหายาเสพติด เทคโนโลยี จารีตประเพณี วัฒนธรรม ภูมิปัญญาท้องถิ่น เป็นต้น</p>	2	
	<p>(4)การวิเคราะห์ทางเศรษฐกิจ ข้อมูลรายได้ครัวเรือน การส่งเสริมอาชีพ กลุ่มอาชีพ กลุ่มทางสังคม การพัฒนาอาชีพและกลุ่มต่างๆสภาพทางเศรษฐกิจและความเป็นอยู่ทั่วไป เป็นต้น</p>	2	
	<p>(5)การวิเคราะห์สิ่งแวดล้อม พื้นที่สีเขียว ธรรมชาติต่างๆทางภูมิศาสตร์ กระบวนการหรือสิ่งที่เกิดขึ้น การประดิษฐ์ที่มีผลต่อสิ่งแวดล้อมและการพัฒนา</p>	2	
	<p>(6)ผลการวิเคราะห์ศักยภาพเพื่อประเมินสถานการณ์การพัฒนาในปัจจุบันและโอกาสการพัฒนาในอนาคตของท้องถิ่น ด้วยเทคนิค SWORT Analysisที่อาจส่งผลต่อการดำเนินงานได้แก่ S-Streng (จุดแข็ง) W-Weakness (จุดอ่อน) O-Opportunity(โอกาส)และT-Therat(อุปสรรค)</p>	2	
	<p>(7)สรุปประเด็นปัญหาและความต้องการของประชาชนเชิงพื้นที่ที่มีการนำเสนอปัญหา ค้นหาสาเหตุของปัญหาหรือสมมุติฐานของปัญหาแนวทางการแก้ไขปัญหาหรือวิธีการแก้ไขปัญหา การกำหนดวัตถุประสงค์เพื่อแก้ไขปัญหา</p>	2	
	<p>(8)สรุปผลการดำเนินงานตามงบประมาณที่ได้รับ และการเบิกจ่ายงบประมาณ ในปีงบประมาณ พ.ศ.2557-2560เช่นสรุปสถานการณ์การพัฒนา การตั้งงบประมาณ การเบิกจ่ายงบประมาณ การประเมินผลการนำแผนพัฒนาท้องถิ่นไปปฏิบัติในเชิงปริมาณ และการประเมินประสิทธิผลของแผนพัฒนาท้องถิ่นในเชิงคุณภาพ</p>	1	
	<p>(9)ผลที่ได้รับจากการดำเนินงานในปีงบประมาณพ.ศ.2557-2560เช่นผลที่ได้รับ/ผลที่สำคัญ ผลกระทบ และสรุปปัญหาอุปสรรคการดำเนินงานที่ผ่านมาและแนวทางการแก้ไขปีงบประมาณพ.ศ.2557-2560</p>	1	

ประเด็นการพิจารณา	รายละเอียดหลักเกณฑ์	คะแนนเต็ม	คะแนนที่ได้
3.ยุทธศาสตร์	ควรประกอบด้วยข้อมูลดังนี้	65	
3.1ยุทธศาสตร์ขององค์กรปกครองส่วนท้องถิ่น	สอดคล้องกับสภาพสังคม เศรษฐกิจ สิ่งแวดล้อมของท้องถิ่น ประเด็นปัญหาการพัฒนาและแนวทางการพัฒนาที่สอดคล้องกับยุทธศาสตร์ขององค์กรปกครองส่วนท้องถิ่น และเชื่อมโยงหลักพระราชบัญญัติยุทธศาสตร์ชาติ20ปี แผนพัฒนาเศรษฐกิจและสังคมแห่งชาติ และThailand 4.0	10	
3.2ยุทธศาสตร์ขององค์กรปกครองส่วนท้องถิ่นในเขตจังหวัด	สอดคล้องและเชื่อมโยงกับสภาพสังคม เศรษฐกิจ สิ่งแวดล้อมของท้องถิ่นและยุทธศาสตร์จังหวัด และเชื่อมโยงหลักพระราชบัญญัติยุทธศาสตร์ชาติ20ปี แผนพัฒนาเศรษฐกิจและสังคมแห่งชาติและ Thailand 4.0	10	
3.3ยุทธศาสตร์จังหวัด	สอดคล้องกับแผนพัฒนาเศรษฐกิจและสังคมแห่งชาติ แผนการบริหารราชการแผ่นดิน นโยบาย/ยุทธศาสตร์ คสช.และนโยบายรัฐบาลหลักพระราชบัญญัติยุทธศาสตร์ชาติ20ปีและ Thailand 4.0	10	
3.4วิสัยทัศน์	วิสัยทัศน์ ซึ่งมีลักษณะแสดงสถานะที่องค์กรปกครองส่วนท้องถิ่นต้องการจะเป็นหรือบรรลุถึงอนาคตอย่างชัดเจน สอดคล้องกับโอกาสและศักยภาพที่เป็นลักษณะเฉพาะขององค์กรปกครองส่วนท้องถิ่นและสัมพันธ์กับโครงการพัฒนา	5	
3.5กลยุทธ์	แสดงให้เห็นช่องทาง วิธีการ ภารกิจหรือสิ่งที่ต้องทำตามอำนาจหน้าที่ขององค์กรปกครองส่วนท้องถิ่นที่จะนำไปสู่การบรรลุวิสัยทัศน์ หรือแสดงให้เห็นถึงความชัดเจนในสิ่งที่จะดำเนินการให้บรรลุวิสัยทัศน์นั้น	5	
3.6เป้าประสงค์ของแต่ละประเด็นกลยุทธ์	เป้าประสงค์ของแต่ละประเด็นกลยุทธ์มีความสอดคล้องและสนับสนุนต่อกกลยุทธ์ที่จะเกิดขึ้น มุ่งหมายสิ่งหนึ่งสิ่งใดที่ชัดเจน	5	
3.7จุดยืนทางยุทธศาสตร์ (Positioning)	ความมุ่งมั่นอันแน่วแน่ในการวางแผนพัฒนาท้องถิ่น เพื่อให้บรรลุวิสัยทัศน์ขององค์กรปกครองส่วนท้องถิ่น ซึ่งเกิดจากศักยภาพของพื้นที่จริง ที่จะนำไปสู่ผลสำเร็จทางยุทธศาสตร์	5	
3.8แผนงาน	แผนงานหรือจุดมุ่งหมายเพื่อการพัฒนาในอนาคต กำหนดจุดมุ่งหมายในเรื่องใดเรื่องหนึ่งหรือแผนงานที่เกิดจากเป้าประสงค์ ตัวชี้วัด ค่าเป้าหมาย กลยุทธ์ จุดยืนทางยุทธศาสตร์ขององค์กรปกครองส่วนท้องถิ่นที่มีความชัดเจน นำไปสู่การทำโครงการพัฒนาท้องถิ่นในแผนพัฒนาท้องถิ่นสี่ปี โดยระบุแผนงานและความเชื่อมโยงดังกล่าว	5	

ประเด็นการพิจารณา	รายละเอียดหลักเกณฑ์	คะแนนเต็ม	คะแนนที่ได้
3.9ความเชื่อมโยงของยุทธศาสตร์ในภาพรวม	ความเชื่อมโยงองค์รวมที่นำไปสู่การพัฒนาท้องถิ่นที่เกิดผลผลิต/โครงการจากแผนยุทธศาสตร์ชาติ20ปี แผนพัฒนาเศรษฐกิจและสังคมแห่งชาติ ฉบับที่ 12 Thailand 4.0 แผนพัฒนาภาค/แผนพัฒนากลุ่มจังหวัด ยุทธศาสตร์การพัฒนาขององค์กรปกครองส่วนท้องถิ่นในเขตจังหวัดและยุทธศาสตร์ขององค์กรปกครองส่วนท้องถิ่น	5	
3.10ผลผลิต/โครงการ	ผลผลิต/โครงการ เป็นผลผลิตที่เป็นชุดหรือเป็นโครงการที่เป็นชุดกลุ่ม หรืออันหนึ่งอันเดียวกัน ลักษณะเดียวกัน เป็นต้น เพื่อนำไปสู่การจัดทำโครงการเพื่อพัฒนาท้องถิ่นในแผนพัฒนาท้องถิ่นสี่ปีอย่างถูกต้องและครบถ้วน	5	
รวมคะแนน		100	

4.2 การติดตามและประเมินผลโครงการ

ในการจัดทำแผนพัฒนาท้องถิ่น(พ.ศ.2566-2570) จะต้องมีการติดตามประเมินผลแผน โดยจะต้องติดตามและประเมินผลยุทธศาสตร์ ตามระเบียบกระทรวงมหาดไทย ว่าด้วยการจัดทำแผนขององค์กรปกครองส่วนท้องถิ่น พ.ศ.2548 หมวด6ข้อ 29 และตามระเบียบกระทรวงมหาดไทย ว่าด้วยการจัดทำแผนขององค์กรปกครองส่วนท้องถิ่น (ฉบับที่ 3) พ.ศ.2561 ข้อ 13 โดยคณะกรรมการติดตามและประเมินผลแผนพัฒนา ตามแนวทางการพิจารณาการติดตามและประเมินผลโครงการเพื่อความสอดคล้องแผนพัฒนาท้องถิ่นสี่ปีขององค์กรปกครองส่วนท้องถิ่น ของหนังสือกระทรวงมหาดไทย ที่ มท 0810.2/ว5797 ลงวันที่ 10 ตุลาคม 2559 เรื่องแนวทางและหลักเกณฑ์การจัดทำและประสานแผนพัฒนาท้องถิ่น(พ.ศ.2566-2570)ขององค์กรปกครองส่วนท้องถิ่น ตามระเบียบกระทรวงมหาดไทย ว่าด้วยการจัดทำแผนขององค์กรปกครองส่วนท้องถิ่น (ฉบับที่ 3)พ.ศ.2561 ซึ่งมีแนวทางการพิจารณา ดังนี้

แนวทางการพิจารณาการติดตามและประเมินผลโครงการ เพื่อความสอดคล้องแผนพัฒนาท้องถิ่น(พ.ศ.2566-2570) ขององค์การบริหารส่วนตำบลเชียงกลางพญาแก้ว

ประเด็นการพิจารณา	คะแนน
1.การสรุปสถานการณ์การพิจารณา	10
2.การประเมินผลการนำแผนพัฒนาท้องถิ่นสี่ปีไปปฏิบัติในเชิงปริมาณ	10
3.การประเมินผลการนำแผนพัฒนาท้องถิ่นสี่ปีไปปฏิบัติในเชิงคุณภาพ	10
4.แผนงานและยุทธศาสตร์การพิจารณา	10
5.โครงการพัฒนา ประกอบด้วย	60
5.1ความชัดเจนของชื่อโครงการ	5
5.2กำหนดวัตถุประสงค์สอดคล้องกับโครงการ	5
5.3เป้าหมาย (ผลผลิตของโครงการ)มีความชัดเจนนำไปสู่การตั้งงบประมาณได้ถูกต้อง	5
5.4โครงการมีความสอดคล้องกับแผนยุทธศาสตร์ชาติ20ปี	5
5.5เป้าหมาย(ผลผลิตของโครงการ)มีความสอดคล้องกับแผนพัฒนาเศรษฐกิจและสังคมแห่งชาติ	5
5.6โครงการมีความสอดคล้องกับ Thailand 4.0	5
5.7โครงการสอดคล้องกับยุทธศาสตร์จังหวัด	5
5.8โครงการแก้ไขปัญหาความยากจนหรือการเสริมสร้างให้ประเทศชาติมั่นคง มั่งคั่ง	5
5.9งบประมาณ มีความสอดคล้องกับเป้าหมาย(ผลผลิตของโครงการ)	5
5.10มีการประมาณการราคาถูกต้องตามหลักวิธีการงบประมาณ	5
5.11มีการกำหนดตัวชี้วัด(KPI)และสอดคล้องกับวัตถุประสงค์และผลคาดว่าจะได้รับ	5
5.12ผลที่คาดว่าจะได้รับ สอดคล้องกับวัตถุประสงค์	5
รวมคะแนน	100

แนวทางเบื้องต้นในการให้คะแนนแนวทางการพิจารณาการติดตามและประเมินผลโครงการ
เพื่อความสอดคล้องแผนพัฒนาท้องถิ่น (พ.ศ.2566-2570) ขององค์การบริหารส่วนตำบล
เขียงกลางพญาแก้ว

ประเด็นการพิจารณา	รายละเอียดหลักเกณฑ์	คะแนน เต็ม	คะแนน ที่ได้
1.การสรุปสถานการณ์ การพัฒนา	เป็นการวิเคราะห์กรอบการจัดทำยุทธศาสตร์ขององค์กรปกครองส่วนท้องถิ่น (ใช้การวิเคราะห์ SWOT Analysis)/Global Demand และTrend ปัจจัย และสถานการณ์การเปลี่ยนแปลงที่มีผลต่อการพัฒนา อย่างน้อยต้อง ประกอบด้วยการวิเคราะห์ศักยภาพด้านเศรษฐกิจ ,ด้านสังคม,ด้าน ทรัพยากรธรรมชาติและสิ่งแวดล้อม	10	
2.การประเมินผลการนำ แผนพัฒนาท้องถิ่นสี่ปีไป ปฏิบัติในเชิงปริมาณ	1)การควบคุมที่มีตัวเลขต่างๆ เพื่อนำมาใช้วัดผลในเชิงปริมาณเช่น การวัด จำนวนโครงการ,กิจกรรม,งานต่างๆ ก็คือผลผลิตนั่นเองว่า เป็นไปตามที่ ตั้งเป้าหมายเอาไว้หรือไม่จำนวนที่ดำเนินการได้มีจำนวนไว้เท่าไร จำนวนที่ไม่ สามารถดำเนินการได้มีจำนวนเท่าไรสามารถอธิบายได้ตามหลักประสิทธิภาพ (Efficiency)ของการพัฒนาท้องถิ่นตามอำนาจหน้าที่ที่ได้กำหนดไว้ 2)วิเคราะห์ผลกระทบ/สิ่งที่กระทบ(Impact)โครงการที่ดำเนินการในเชิง ปริมาณ(Qualitative)	10	
3.การประเมินผลการนำ แผนพัฒนาท้องถิ่นสี่ปี ไปสู่การปฏิบัติในเชิง คุณภาพ	1)การประเมินประสิทธิภาพประสิทธิผลของแผนพัฒนาในเชิงคุณภาพคือการ นำเอาเทคนิคมาใช้เพื่อวัดค่าภารกิจ โครงการ กิจกรรม งานต่างๆ ที่ ดำเนินการในพื้นที่นั้นๆตรงต่อความต้องการของประชาชนหรือไม่และเป็นไป ตามอำนาจหน้าที่หรือไม่ ประชาชนพึงพอใจหรือไม่ สิ่งของ วัสดุ ครุภัณฑ์ การดำเนินการต่างๆมีสภาพหรือลักษณะถูกต้อง ครบถ้วน สามารถใช้การ ได้ตามวัตถุประสงค์หรือไม่ ซึ่งเป็นตามหลักประสิทธิผล(Effectiveness)ผล การปฏิบัติราชการตามที่ได้รับงบประมาณมาดำเนินการ รวมถึงสามารถ เทียบเคียงกับส่วนราชการหรือหน่วยงาน	10	
	2)วิเคราะห์ผลกระทบ/สิ่งที่กระทบ(Impact)โครงการที่ดำเนินการในเชิง คุณภาพ(Qualitative)	10	

ประเด็นการพิจารณา	รายละเอียดหลักเกณฑ์	คะแนนเต็ม	คะแนนที่ได้
4.แผนงานและยุทธศาสตร์การพัฒนา	<p>1)วิเคราะห์แผนงาน งานที่เกิดจากด้านต่างๆมีความสอดคล้องกับยุทธศาสตร์ขององค์กรปกครองส่วนท้องถิ่นในมิติต่างๆ จนนำไปสู่การจัดทำโครงการพัฒนาท้องถิ่นโดยใช้ SWOT Analysis/Demand (Demand Analysis)/Global Demand/Trend หรือหลักการบูรณาการ(Integration)กับองค์กรปกครองส่วนท้องถิ่น ที่มีพื้นที่ติดต่อกัน</p> <p>2)วิเคราะห์แผนงาน งานที่เกิดจากด้านต่างๆที่สอดคล้องกับการแก้ไขปัญหาความยากจน หลักประชากรรัฐ และหลักปรัชญาเศรษฐกิจพอเพียงและโดยเฉพาะเศรษฐกิจพอเพียงท้องถิ่น (ด้านการเกษตรและแหล่งน้ำ)(Local Sufficiency Economy Plan :LSEP)</p>	10	
5.โครงการพัฒนา 5.1 ความชัดเจนของชื่อโครงการ	<p>ควรประกอบด้วยข้อมูลดังนี้</p> <p>เป็นโครงการที่มีวัตถุประสงค์สนองต่อแผนยุทธศาสตร์การพัฒนาขององค์กรปกครองส่วนท้องถิ่นและดำเนินการเพื่อให้การพัฒนาบรรลุตามวิสัยทัศน์ขององค์กรปกครองส่วนท้องถิ่นที่กำหนดไว้ ชื่อโครงการมีความชัดเจน มุ่งไปเรื่องใดเรื่องหนึ่งอ่านแล้วเข้าใจได้</p>	60 (5)	
5.2กำหนดวัตถุประสงค์สอดคล้องกับโครงการ	<p>มีวัตถุประสงค์ชัดเจน(clear objective)โครงการที่กำหนดวัตถุประสงค์สอดคล้องกับความเป็นมาของโครงการสอดคล้องกับหลักการและเหตุผล วิธีการดำเนินงานต้องสอดคล้องกับวัตถุประสงค์ มีความเป็นไปได้ชัดเจน มีลักษณะเฉพาะเจาะจง</p>	(5)	
5.3เป้าหมาย(ผลผลิตของโครงการ)มีความชัดเจน	<p>สภาพที่อยากให้เกิดขึ้นในอนาคตเป็นทิศทางที่ต้องไปให้ถึงเป้าหมายต้องชัดเจน สามารถระบุจำนวนเท่าไร</p> <p>กลุ่มเป้าหมาย พื้นที่ดำเนินงาน และระยะเวลาดำเนินงาน</p> <p>อธิบายให้ชัดเจนว่าโครงการนี้จะทำที่ไหนเริ่มต้นในช่วงเวลาดำเนินงานอธิบายให้ชัดเจนว่าโครงการนี้จะทำที่ไหนเริ่มต้นในช่วงเวลาใดและจบลงเมื่อไร ใครคือกลุ่มเป้าหมายของโครงการ หากกลุ่มเป้าหมายมีหลายกลุ่ม ให้บอกชัดเจนไปว่าใครคือกลุ่มเป้าหมายหลัก ใครคือกลุ่มเป้าหมายรอง</p>	(5)	

ประเด็นการพิจารณา	รายละเอียดหลักเกณฑ์	คะแนนเต็ม	คะแนนที่ได้
5.4โครงการมีความสอดคล้องกับแผนยุทธศาสตร์ 20ปี	โครงการสอดคล้องกับ(1)ความมั่นคง(2)การสร้างความสามารถในการแข่งขัน(3)การพัฒนาเสริมสร้างศักยภาพคน(4)การสร้างโอกาสความเสมอภาคและเท่าเทียมกันทางสังคม(5)การสร้างการเติบโตบนคุณภาพชีวิตที่เป็นมิตรต่อสิ่งแวดล้อม(6)การปรับสมดุลและพัฒนาระบบการบริหารจัดการภาครัฐ เพื่อให้เกิดความมั่นคง มั่งคั่ง ยั่งยืน	(5)	
5.5เป้าหมาย(ผลผลิตของโครงการ)มีความสอดคล้องกับแผนพัฒนาเศรษฐกิจและสังคมแห่งชาติ	โครงการมีความสอดคล้องแผนพัฒนาเศรษฐกิจและสังคมแห่งชาติฉบับที่ 12โดย(1)ยึดหลักปรัชญาเศรษฐกิจพอเพียง(2)ยึดคนเป็นศูนย์กลางการพัฒนา(3)ยึดวิสัยทัศน์ภายใต้ยุทธศาสตร์ชาติ20ปี(4)ยึดเป้าหมายอนาคตประเทศไทย 2579(5)ยึดหลักการนำไปสู่ปฏิบัติให้เกิดให้เกิดผลสัมฤทธิ์อย่างจริงจังใน5ปีที่ต่อยอดไปสู่ผลสัมฤทธิ์ที่เป็นเป้าหมายระยะยาวภายใต้แนวทางการพัฒนา (1)การยกระดับศักยภาพการแข่งขันและการหลุดพ้นกับดักรายได้ปานกลางสู่รายได้สูง(2)การพัฒนาศักยภาพคนตามช่วงวัยและการปฏิรูประบบเพื่อสร้างสังคมสูงวัยอย่างมีคุณภาพ(3)การลดความเหลื่อมล้ำทางสังคม(4)การรองรับการเชื่อมโยงภูมิภาคและความเป็นเมือง(5)การสร้าง ความเจริญเติบโตทางเศรษฐกิจและสังคมอย่างเป็นมิตรกับสิ่งแวดล้อม(6)การบริหารราชการแผ่นดินที่มีประสิทธิภาพ	(5)	
5.6โครงการมีความสอดคล้อง	โครงการมีลักษณะหรือสอดคล้องกับการปรับเปลี่ยนโครงสร้างเศรษฐกิจไปสู่Value-Based Economyหรือเศรษฐกิจที่ขับเคลื่อนด้วยนวัตกรรม ทำน้อยได้มาก เช่น(1)เปลี่ยนจากการผลิตสินค้า โภคภัณฑ์ไปสู่สินค้าเชิงนวัตกรรม(2)เปลี่ยนจากการขับเคลื่อนประเทศด้วยภาคอุตสาหกรรม ไปสู่การขับเคลื่อนด้วยเทคโนโลยี ความคิดสร้างสรรค์ นวัตกรรมวิทยาศาสตร์ เทคโนโลยี และการวิจัยและพัฒนาแล้วต่อยอดความได้เปรียบเชิงเปรียบเทียบ เช่น ด้านการเกษตรเทคโนโลยีชีวภาพ สาธารณสุข วัฒนธรรมฯลฯ	(5)	
5.7โครงการสอดคล้องกับยุทธศาสตร์จังหวัด	โครงการพัฒนาท้องถิ่นมีความสอดคล้องกับห้วงระยะเวลาของแผนพัฒนาจังหวัดที่ได้กำเนิดขึ้น เพื่อขับเคลื่อนการพัฒนาท้องถิ่นเสมือนหนึ่งการขับเคลื่อนการพัฒนาจังหวัดซึ่งไม่สามารถแยกส่วนใดส่วนหนึ่งออกจากกันได้ นอกจากนี้โครงการพัฒนาท้องถิ่นต้องเป็นโครงการเชื่อมต่อหรือเดินทางไปด้วยกันกับยุทธศาสตร์จังหวัดที่ได้กำหนดขึ้นเป็นปัจจุบัน	(5)	

ประเด็นการพิจารณา	รายละเอียดหลักเกณฑ์	คะแนนเต็ม	คะแนนที่ได้
5.8โครงการแก้ไขปัญหาความยากจนหรือการเสริมสร้างให้ประเทศชาติมั่นคง มั่งคั่ง ยั่งยืน ภายใต้หลักปรัชญา	เป็นโครงการที่ดำเนินการภายใต้พื้นฐานความพอเพียงที่ประชาชนดำเนินการเองหรือร่วมดำเนินการเป็นโครงการต่อยอดและขยายได้ เป็นโครงการที่ประชาชนต้องการเพื่อให้เกิดความยั่งยืน ซึ่งมีลักษณะที่จะให้ท้องถิ่นมีความมั่นคง มั่งคั่ง ยั่งยืน เป็นท้องถิ่นที่พัฒนาแล้วด้วยการพัฒนาปรัชญาเศรษฐกิจพอเพียงและเศรษฐกิจพอเพียงท้องถิ่น (ด้านการเกษตรและแหล่งน้ำ) (LSEP)	(5)	
5.9งบประมาณมีความสอดคล้องกับเป้าหมาย (ผลผลิตของโครงการ)	งบประมาณโครงการพัฒนาจะต้องคำนึงหลักสำคัญ5ประการในการจัดทำโครงการได้แก่(1)ความประหยัด(Econcomy)(2)ความมีประสิทธิภาพ(Efficiency)(3)ความมีประสิทธิภาพ(Effectiveness)(4)ความยุติธรรม(Equity)(5)ความโปร่งใส(Transparency)	(5)	
5.10มีการประมาณการราคาถูกต้องตามหลักวิธีการงบประมาณ	การประมาณการราคาเพื่อการพัฒนาต้องให้สอดคล้องกับโครงการถูกต้องตามหลักวิชาการทางช่องหลักของราคากลางราคากลางท้องถิ่นมีความโปร่งใสในการกำหนดราคาและตรวจสอบในเชิงประจักษ์มีความคลาดเคลื่อนไม่มากกว่าหรือไม่ต่ำกว่าร้อยละห้าของการนำไปตั้งงบประมาณรายจ่ายในข้อบัญญัติ/เทศบัญญัติ เงินสะสม หรือ รายจ่ายพัฒนาที่ปรากฏในรูปแบบอื่นๆ	(5)	
5.11มีการกำหนดตัวชี้วัด(KPI)และสอดคล้องกับวัตถุประสงค์และผลที่คาดว่าจะได้รับ	มีการกำหนดตัวชี้วัดผลงาน(Key Performancy Indicator:KPI)ที่สามารถวัดได้(measurable)ใช้บอกประสิทธิภาพ(efficiency)ได้ เช่นการกำหนดความพึงพอใจ การกำหนดร้อยละ การกำหนดอันเกิดจากผลของวัตถุประสงค์ที่เกิดที่สิ่งที่ได้รับ(การคาดการณ์คาดว่าจะได้รับ)	(5)	
5.12ผลที่คาดว่าจะได้รับสอดคล้องกับวัตถุประสงค์	ผลที่ได้รับเป็นสิ่งที่เกิดขึ้นจริงจากการดำเนินการตามโครงการพัฒนาซึ่งสอดคล้องกับวัตถุประสงค์ที่ตั้งไว้ การได้ผลหรือผลที่เกิดขึ้นจะต้องเท่ากับวัตถุประสงค์หรือมากกว่าวัตถุประสงค์ ซึ่งการเขียนวัตถุประสงค์ควรคำนึงถึง(1)มีความเป็นไปได้และมีความเฉพาะเจาะจง ในการดำเนินการตามโครงการ(2)วัดและประเมินผลระดับความสำเร็จได้(3)ระบุสิ่งที่ต้องการดำเนินงานอย่างชัดเจนและเฉพาะเจาะจงมากที่สุดและสามารถปฏิบัติได้(4)เป็นเหตุสอดคล้องกับความเป็นจริง(5)ส่งผลต่อการบ่งบอกเวลาได้	(5)	
รวมคะแนน		100	

4.3 สรุปผลการพัฒนาท้องถิ่น

1 การวัดผลในเชิงปริมาณและเชิงคุณภาพ

(1) การวัดผลในเชิงปริมาณ

ตามที่องค์การบริหารส่วนตำบลได้ดำเนินการจัดทำแผนพัฒนาขึ้นมาเพื่อใช้เป็นเครื่องมือในการพัฒนาองค์การบริหารส่วนตำบลให้บรรลุเป้าหมายที่วางไว้ เกิดประสิทธิภาพประสิทธิผลสูงสุดในการแก้ไขปัญหาให้กับประชาชน ในการจัดทำแผนพัฒนานั้นจะต้องมีการติดตามและประเมินแผนพัฒนา ตามระเบียบกระทรวงมหาดไทย ว่าด้วยการจัดทำแผนขององค์กรปกครองส่วนท้องถิ่น พ.ศ.2548 หมวด 6 ข้อ 29 และระเบียบกระทรวงมหาดไทย ว่าด้วยการจัดทำแผนขององค์กรปกครองส่วนท้องถิ่น พ.ศ.2548 (ฉบับที่ 2) พ.ศ.2559 ข้อ 13 โดยคณะกรรมการติดตามและประเมินแผนพัฒนาเป็นผู้ดำเนินการติดตามและประเมินผลแผนพัฒนา ดำเนินการติดตามและประเมินผลแผนพัฒนาต่อผู้บริหารท้องถิ่น เพื่อให้ผู้บริหารท้องถิ่นเสนอต่อสภาท้องถิ่น และคณะกรรมการพัฒนาท้องถิ่น พร้อมทั้งประกาศผลการติดตามและประเมินผลแผนพัฒนาให้ประชาชนในท้องถิ่นทราบในที่เปิดเผยภายในสิบห้าวันนับแต่วันรายงานผลและเสนอความเห็นดังกล่าวและต้องปิดประกาศไว้เป็นระยะเวลาไม่น้อยกว่าสามสิบวัน โดยอย่างน้อยปีละสองครั้งภายในเดือนเมษายนและภายในเดือนตุลาคมของทุกปี

โดยเครื่องมือที่ใช้ในการติดตามและประเมินผลในเชิงปริมาณ มีดังนี้

แบบที่ 1 การกำกับกำกับการจัดทำแผนยุทธศาสตร์ขององค์กรปกครองส่วนท้องถิ่น

แบบที่ 2 แบบติดตามผลการดำเนินงานขององค์กรปกครองส่วนท้องถิ่น

แบบที่ 3/1 แบบประเมินผลการดำเนินงานตามแผนยุทธศาสตร์

แบบที่ 3/2 แบบประเมินความพึงพอใจต่อผลการดำเนินงานขององค์การบริหารส่วนตำบล

ข้อมูลในระบบ e-plan (www.dla.go.th)

(2) การวัดผลในเชิงคุณภาพ

การจัดผลเชิงคุณภาพ องค์การบริหารส่วนตำบลใช้การสำรวจความพึงพอใจในการวัดผลเชิงคุณภาพโดยภาพรวม โดยได้มีการประเมินความพึงพอใจ ซึ่งการประเมินความพึงพอใจทำให้ทราบถึงผลเชิงคุณภาพในการดำเนินงานขององค์การบริหารส่วนตำบลในภาพรวม

โดยเครื่องมือที่ใช้ในการประเมินความพึงพอใจ มีดังนี้

แบบที่ 3/3 แบบประเมินความพึงพอใจต่อผลการดำเนินงานขององค์การบริหารส่วนตำบล เชียงกลางพญาแก้วในแต่ละยุทธศาสตร์

แบบที่ 3 / 4 แบบประเมินความพึงพอใจของผู้รับบริการในงานบริการขององค์การบริหารส่วนตำบลเชียงกลางพญาแก้ว (ให้หน่วยงานภายนอกดำเนินการ)

4.4 ข้อเสนอแนะในการจัดทำแผนพัฒนาท้องถิ่นในอนาคต

4.4.1 ผลกระทบนำไปสู่นาคต

- 1)เกิดการพัฒหน้าที่ล่าช้า เพราะการดำเนินงานต่างๆ ขององค์กรปกครองส่วนท้องถิ่นต้องผ่านกระบวนการหลายขั้นตอน สลับซับซ้อน
- 2)ประชาชนอาจเกิดความเบื่อหน่ายกับกระบวนการจัดทำแผนที่มีความยุ่งยากมากขึ้น
- 3)ปัญหาอาจไม่ได้รับการแก้ไขอย่างตรงจุดเพราะข้อจำกัดของระเบียบกฎหมายที่ทำให้ยากและบางเรื่องอาจไม่ได้

4.4.2 ข้อเสนอแนะ ผลจากการพัฒนา

- 1)การจัดทำแผนพัฒนาท้องถิ่นสี่ปีควรพิจารณาใช้แผนยุทธศาสตร์การพัฒนามาเป็นกรอบในการจัดทำแผนพัฒนาท้องถิ่นสี่ปีและให้มีความสอดคล้องกัน
- 2)การจัดทำแผนพัฒนาท้องถิ่นสี่ปีควรพิจารณางบประมาณและคำนึงถึงสถานการณ์คลังในการพิจารณาโครงการ/กิจกรรม ที่จะบรรจุในแผนพัฒนาท้องถิ่นสี่ปี
- 3)ควรเร่งรัดให้มีการดำเนินโครงการ/กิจกรรม ที่ตั้งในข้อบัญญัติงบประมาณรายจ่ายให้สามารถดำเนินการได้ในปีงบประมาณนั้น
- 4)องค์การบริหารส่วนตำบลควรพิจารณาตั้งงบประมาณให้เพียงพอและเหมาะสมกับภารกิจแต่ละด้านที่จะต้องดำเนินการ ซึ่งจะช่วยลดปัญหาในการโอนเพิ่ม โอนลด โอนตั้งจ่ายเป็นรายการใหม่

เครื่องมือที่ใช้ในการติดตามและประเมินผลในเชิงปริมาณ

แบบที่ 1 การกำกับการจัดทำแผนยุทธศาสตร์ขององค์กรปกครองส่วนท้องถิ่น

คำชี้แจง แบบที่ 1 เป็นแบบประเมินตนเองในการจัดทำยุทธศาสตร์ขององค์กรปกครองส่วนท้องถิ่น โดยจะทำการประเมินและรายงานทุกๆครั้ง หลังจากที้องค์กรปกครองส่วนท้องถิ่นได้ประกาศใช้แผนพัฒนาแล้ว

ชื่อ องค์กรบริหารส่วนตำบลเชิงกลางพญาแก้ว

ประเด็นการประเมิน	มีการดำเนินงาน	ไม่มีการดำเนินการ
1. คณะกรรมการพัฒนาองค์กรบริหารส่วนตำบล		
1.1 มีการจัดตั้งคณะกรรมการพัฒนาองค์กรบริหารส่วนตำบลเพื่อจัดทำแผนพัฒนาองค์กรบริหารส่วนตำบล		
1.2 มีการจัดประชุมคณะกรรมการพัฒนาองค์กรบริหารส่วนตำบลเพื่อจัดทำแผนพัฒนาองค์กรบริหารส่วนตำบล		
1.3 มีการจัดประชุมอย่างต่อเนื่องสม่ำเสมอ		
1.4 มีการจัดตั้งคณะกรรมการสนับสนุนการจัดทำแผนพัฒนาองค์กรบริหารส่วนตำบล		
1.5 มีการจัดประชุมคณะกรรมการสนับสนุนองค์กรบริหาร ส่วนตำบล		
1.6 มีคณะกรรมการพัฒนาองค์กรบริหารส่วนตำบลและประชาคมพิจารณาร่างแผนยุทธศาสตร์การพัฒนา		
2. การจัดทำแผนพัฒนาองค์กรบริหารส่วนตำบล		
2.1 มีการรวบรวมข้อมูลและปัญหาสำคัญขององค์กรบริหารส่วนตำบลมาจัดทำฐานข้อมูล		
2.2 มีการเปิดโอกาสให้ประชาชนเข้ามามีส่วนร่วมในการจัดทำแผน		
2.3 มีการวิเคราะห์ศักยภาพขององค์กรบริหารส่วนตำบล(SWOT) และ AIC เพื่อประเมินสถานภาพ		
2.4 มีกำหนดวิสัยทัศน์และภารกิจหลักการพัฒนาองค์กรบริหารส่วนตำบลที่สอดคล้องกับศักยภาพท้องถิ่น		
2.5 มีกำหนดวิสัยทัศน์และภารกิจหลักการพัฒนาองค์กรบริหารส่วนตำบลที่สอดคล้องกับยุทธศาสตร์จังหวัด		
2.6 มีการกำหนดจุดมุ่งหมายเพื่อการพัฒนาที่ยั่งยืน		
2.7 มีการกำหนดเป้าหมายการพัฒนาองค์กรบริหารส่วนตำบล		
2.8 มีการกำหนดยุทธศาสตร์การพัฒนาและแนวทางการพัฒนา		
2.9 มีการกำหนดยุทธศาสตร์ที่สอดคล้องกับยุทธศาสตร์การพัฒนา		
2.10 มีการอนุมัติและประกาศใช้ยุทธศาสตร์การพัฒนา		
2.11 มีการจัดทำบัญชีกลุ่มโครงการในยุทธศาสตร์		
2.12 การจัดทำบัญชีกลุ่มโครงการในยุทธศาสตร์		

แบบที่ 2 การติดตามผลการดำเนินงานขององค์กรปกครองส่วนท้องถิ่นรายไตรมาสและระยะ6เดือน

คำชี้แจง แบบที่ 2 แบบประเมินตนเอง โดยมีวัตถุประสงค์เพื่อติดตามผลการดำเนินงานตามยุทธศาสตร์ขององค์กรปกครองส่วนท้องถิ่นภายใต้ยุทธศาสตร์การพัฒนา โดยมีกำหนดระยะเวลาในการติดตามและรายงานผลการดำเนินงานทุกๆ3เดือน (รายไตรมาส)และทุกๆ6เดือน โดยเริ่มตั้งแต่สิ้นสุดโครงการเดือนตุลาคม-กันยายน ของปีงบประมาณนั้นๆ

ส่วนที่ 1 ข้อมูลทั่วไป

1.1 ชื่อองค์กรปกครองส่วนท้องถิ่น

1.2 รายงานผลการดำเนินงานรายไตรมาส

- 1.2.1 ไตรมาสที่ 1 (เดือน ตุลาคม – ธันวาคม)
- 1.2.2 ไตรมาสที่ 2 (เดือน มกราคม – มีนาคม)
- 1.2.3 ไตรมาสที่ 3 (เดือนเมษายน – มิถุนายน)
- 1.2.4 ไตรมาสที่ 4 (เดือนกรกฎาคม – กันยายน)

1.3 รายงานผลการดำเนินงานระยะ 6 เดือน

- 1.3.1 เดือนตุลาคม – มีนาคม
- 1.3.2 เดือนเมษายน – กันยายน

ส่วนที่ 2 ผลการดำเนินงานตามแผนพัฒนาท้องถิ่น(พ.ศ.2561-2565)

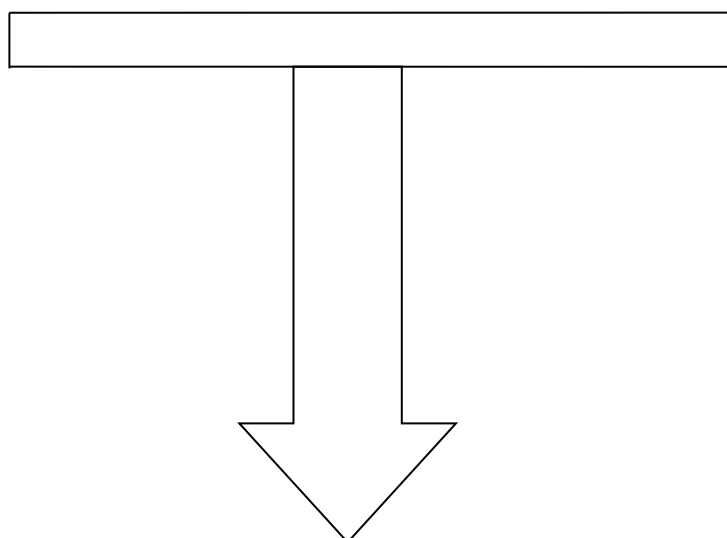

2.1 จำนวนโครงการและงบประมาณตามแผนพัฒนาท้องถิ่น (พ.ศ.2566-2570)

ยุทธศาสตร์การพัฒนาขององค์กรปกครองส่วนท้องถิ่น

ยุทธศาสตร์ อปท.	ปี 2566		ปี 2567		ปี 2568		ปี 2569		ปี 2570	
	โครงการ (เป้าหมาย)	ผลการ ดำเนินงาน	โครงการ (เป้าหมาย)	ผลการ ดำเนินงาน	โครงการ (เป้าหมาย)	ผลการ ดำเนินงาน	โครงการ (เป้าหมาย)	ผลการ ดำเนินงาน	โครงการ (เป้าหมาย)	ผลการ ดำเนินงาน
1.ด้านโครงสร้างพื้นฐาน										
2.ด้านงานส่งเสริมคุณภาพชีวิต										
3.ด้านการจัดระเบียบชุมชนและการ รักษาความสงบเรียบร้อย										
4.ด้านการวางแผน การส่งเสริมการ ลงทุน พาณิชยกรรมและการท่องเที่ยว										
5. ด้านการบริหารจัดการและการ อนุรักษ์ทรัพยากรธรรมชาติและ สิ่งแวดล้อม										
6. ด้านศิลปะ วัฒนธรรม จารีตประเพณี และภูมิปัญญาท้องถิ่น										
รวมทั้งสิ้น										
คิดเป็นร้อยละของยุทธศาสตร์ อปท.										

แบบที่ 3/1 แบบประเมินผลการดำเนินงานตามยุทธศาสตร์

คำชี้แจง : แบบที่ 3/1 แบบประเมินตนเอง โดยมีวัตถุประสงค์เพื่อใช้ประเมินผลการดำเนินงานขององค์กร
ปกครอง

ส่วนท้องถิ่นตามยุทธศาสตร์ที่กำหนดระยะเวลาในการรายงานอย่างน้อยปีละ 1 ครั้ง หลังจากสิ้นปีงบประมาณ

ส่วนที่ 1 ข้อมูลทั่วไป

- 1.1 ชื่อองค์กรปกครองส่วนท้องถิ่น.....
- 1.2 วัน/เดือน/ปีที่รายงาน.....

ส่วนที่ 2 ยุทธศาสตร์การพัฒนาและโครงการในงบประมาณนั้นๆ(พ.ศ.2566-2570)

- 2.1 ยุทธศาสตร์และจำนวนโครงการที่ปรากฏอยู่ในแผนและจำนวนโครงการที่ได้ปฏิบัติ

ยุทธศาสตร์ อปท.	จำนวนโครงการ		
	ปรากฏอยู่ใน แผนพัฒนา ท้องถิ่น	บรรจุใน ข้อบัญญัติ (นำไปปฏิบัติ)	คิดเป็นร้อยละ ของโครงการที่ ปรากฏในแผนฯ
1.ด้านโครงสร้างพื้นฐาน			
2.ด้านเศรษฐกิจและการท่องเที่ยวเชิงอนุรักษ์			
3.ด้านการพัฒนาสังคมและความมั่นคงของมนุษย์			
4.ด้านศิลปะ วัฒนธรรม จารีตประเพณีและภูมิปัญญาท้องถิ่น			
5.ด้านการจัดการทรัพยากรธรรมชาติและสิ่งแวดล้อม			
6.ด้านการบริหารจัดการและการบริการ			

เครื่องมือที่ใช้ในการติดตามและประเมินผลในเชิงคุณภาพ

แบบที่ 3/2 แบบประเมินความพึงพอใจต่อผลการดำเนินงานขององค์การบริหารส่วนตำบลเชียงกลาง
พญาแก้ว ในภาพรวม

แบบที่ 3/3 แบบประเมินความพึงพอใจต่อผลการดำเนินงานขององค์การบริหารส่วนตำบลเชียงกลาง
พญาแก้ว

คำชี้แจง : แบบที่ 3/2 และแบบที่ 3/3

➤แบบประเมินความพึงพอใจของประชาชนที่มีต่อผลการดำเนินงานขององค์การบริหารส่วนตำบล
เชียงกลางพญาแก้วในการพัฒนาและส่งเสริมการบริหารกิจการบ้านเมืองที่ดีในภาพรวมตามยุทธศาสตร์
และประเด็นการพัฒนาของปีงบประมาณนั้น (พ.ศ.2561-2565)

ส่วนที่ 1 ข้อมูลทั่วไป

คำอธิบาย : ให้ผู้ทำแบบประเมินทำเครื่องหมาย (✓)

- | | | | |
|-------------|---|--|---|
| 1.เพศ | <input type="checkbox"/> ชาย | <input type="checkbox"/> หญิง | |
| 2.อายุ | <input type="checkbox"/> ต่ำกว่า 20 ปี | <input type="checkbox"/> 20 -30 ปี | <input type="checkbox"/> 31-40 ปี |
| | <input type="checkbox"/> 41-50 ปี | <input type="checkbox"/> 51-60 ปี | <input type="checkbox"/> มากกว่า 60 ปี |
| 3. การศึกษา | <input type="checkbox"/> ประถมศึกษา | <input type="checkbox"/> มัธยมศึกษา | <input type="checkbox"/> อนุปริญญาหรือเทียบเท่า |
| | <input type="checkbox"/> ปริญญาตรี | <input type="checkbox"/> ปริญญาโท | <input type="checkbox"/> อื่นๆ |
| 4.อาชีพหลัก | <input type="checkbox"/> รับราชการ | <input type="checkbox"/> เอกชน/รัฐวิสาหกิจ | <input type="checkbox"/> ค้าขาย ธุรกิจส่วนตัว |
| | <input type="checkbox"/> รับจ้าง | <input type="checkbox"/> นักเรียนนักศึกษา | <input type="checkbox"/> เกษตรกร |
| | <input type="checkbox"/> อื่นๆ(ระบุ)..... | | |

ส่วนที่ 2 การประเมินความพึงพอใจผลการดำเนินงาน(โครงการ/กิจกรรม)ขององค์การบริหารส่วนตำบล
เขียงกลางพญาแก้วในการพัฒนาและส่งเสริมการบริหารกิจการบ้านเมืองที่ดีในภาพรวม
ตามยุทธศาสตร์และประเด็นการพัฒนาของปีงบประมาณนั้นๆ(พ.ศ.2566-2570)

- คำอธิบาย 1.มีทั้งหมด 6 ยุทธศาสตร์ ในแต่ละยุทธศาสตร์มี 8 ข้อ (ประเด็นการพัฒนา)
2. แต่ละข้อมี 10คะแนน
3. ให้ผู้ที่ทำแบบประเมินใส่คะแนนในแต่ละข้อได้ตั้งแต่ 0-10 คะแนน

แบบที่ 3/2 แบบประเมินความพึงพอใจต่อผลการดำเนินงานขององค์การบริหารส่วนตำบลเขียงกลางพญา
แก้วในภาพรวม

1.ความพึงพอใจตามประเด็นการพัฒนา

ประเด็นการพัฒนา	คะแนนความพึงพอใจ	
1)การเปิดโอกาสให้ประชาชนมีส่วนร่วมในโครงการ/กิจกรรม	เต็ม10คะแนนให้	→
2)การประชาสัมพันธ์ให้ประชาชนรับรู้ข้อมูลของโครงการ/กิจกรรม	เต็ม10คะแนนให้	→
3)การเปิดโอกาสให้ประชาชนแสดงความคิดเห็นในโครงการ/กิจกรรม	เต็ม10คะแนนให้	→
4)การรายงานผลการดำเนินงานของโครงการ/กิจกรรม	เต็ม10คะแนนให้	→
5)ความโปร่งใสในการดำเนินโครงการ/กิจกรรม	เต็ม10คะแนนให้	→
6)การดำเนินงานเป็นไปตามระยะเวลาที่กำหนด	เต็ม10คะแนนให้	→
7)ผลการดำเนินโครงการ/กิจกรรมนำไปสู่การแก้ไขปัญหา	เต็ม10คะแนนให้	→
8)ประโยชน์ที่ประชาชนได้รับจากการดำเนินโครงการ/กิจกรรม	เต็ม10คะแนนให้	→
รวมคะแนน	รวม 80 คะแนนได้	→

2.ระดับความพึงพอใจคิดเป็นร้อยละ

ประเด็นการพัฒนา	ระดับความพึงพอใจ		
	พอใจมาก	พอใจ	ไม่พอใจ
1)การเปิดโอกาสให้ประชาชนมีส่วนร่วมในโครงการ/กิจกรรม			
2)การประชาสัมพันธ์ให้ประชาชนรับรู้ข้อมูลของโครงการ/กิจกรรม			
3)การเปิดโอกาสให้ประชาชนแสดงความคิดเห็นในโครงการ/กิจกรรม			
4)การรายงานผลการดำเนินงานของโครงการ/กิจกรรม			
5)ความโปร่งใสในการดำเนินโครงการ/กิจกรรม			
6)การดำเนินงานเป็นไปตามระยะเวลาที่กำหนด			
7)ผลการดำเนินโครงการ/กิจกรรมนำไปสู่การแก้ไขปัญหา			
8)ประโยชน์ที่ประชาชนได้รับจากการดำเนินโครงการ/กิจกรรม			
ภาพรวม			

แบบที่ 3/3

แบบประเมินความพึงพอใจต่อผลการดำเนินงานขององค์การบริหารส่วนตำบลเชียงกลางพญาแก้ว
ในแต่ละยุทธศาสตร์

1. ผลการดำเนินงานในแต่ละยุทธศาสตร์

ยุทธศาสตร์ อปท. (1-6)

ประเด็นการพัฒนา	คะแนนความพึงพอใจ
1) การเปิดโอกาสให้ประชาชนมีส่วนร่วมในโครงการ/กิจกรรม	เต็ม 10 คะแนนให้ →
2) การประชาสัมพันธ์ให้ประชาชนรับรู้ข้อมูลของโครงการ/กิจกรรม	เต็ม 10 คะแนนให้ →
3) การเปิดโอกาสให้ประชาชนแสดงความคิดเห็นในโครงการ/กิจกรรม	เต็ม 10 คะแนนให้ →
4) การรายงานผลการดำเนินงานของโครงการ/กิจกรรม	เต็ม 10 คะแนนให้ →
5) ความโปร่งใสในการดำเนินโครงการ/กิจกรรม	เต็ม 10 คะแนนให้ →
6) การดำเนินงานเป็นไปตามระยะเวลาที่กำหนด	เต็ม 10 คะแนนให้ →
7) ผลการดำเนินโครงการ/กิจกรรมนำไปสู่การแก้ไขปัญหา	เต็ม 10 คะแนนให้ →
8) ประโยชน์ที่ประชาชนได้รับจากการดำเนินโครงการ/กิจกรรม	เต็ม 10 คะแนนให้ →
รวมคะแนน	รวม 80 คะแนนได้ →

2. การเปลี่ยนแปลงของชุมชนตามตัวชี้วัดที่เลือก

ตัวชี้วัดที่เลือก	หน่วย	ผลการดำเนินงาน		
		ก่อนดำเนินการ (จำนวน)	หลังดำเนินการ (จำนวน)	เพิ่ม/ลด

3. ผลการประเมินตามยุทธศาสตร์คิดเป็นร้อยละ

ยุทธศาสตร์การพัฒนา	ระดับความพึงพอใจ(%)		
	พอใจมาก	พอใจ	ไม่พอใจ
1. ด้านโครงสร้างพื้นฐาน			
2. ด้านเศรษฐกิจและการท่องเที่ยวเชิงอนุรักษ์			
3. ด้านการพัฒนาสังคมและความมั่นคงของมนุษย์			
4. ด้านศิลปะ วัฒนธรรม จารีตประเพณีและภูมิปัญญาท้องถิ่น			
5. ด้านการจัดการทรัพยากรธรรมชาติและสิ่งแวดล้อม			
6. ด้านการบริหารจัดการและการบริการ			
ภาพรวม			